

NOTAS A LOS ESTADOS FINANCIEROS DEL 01 DE ENERO AL 31 DE DICIEMBRE DE 2025

(CIFRAS EXPRESADAS EN PESOS)

Handwritten marks in blue ink, possibly initials or a signature.

CENTRO DE INVESTIGACIÓN CIENTÍFICA Y DE EDUCACIÓN SUPERIOR DE ENSENADA, BAJA CALIFORNIA

A. NOTAS DE GESTIÓN ADMINISTRATIVA

1. Autorización e Historia

El CICESE (Organismo Descentralizado de Interés Público), fue creado mediante decreto publicado en el Diario Oficial de la Federación en 1973. La entidad forma parte del sistema de Centros Públicos coordinados por la Secretaría de Ciencia, Humanidades, Tecnología e Innovación (SECIHTI).

Desde su creación, el CICESE se ha dedicado a formar maestros y doctores en ciencias en las áreas académicas de su competencia. El desarrollo institucional ha permitido pasar de un esquema académico que contemplaba originalmente tres programas de maestría (en Oceanografía, en Geofísica y en Física Aplicada), a un padrón integrado por 18 posgrados que cubren todas las áreas de investigación de los cuales egresan anualmente, en promedio, 108 estudiantes de maestría y 38 de doctorado. El CICESE es una institución de referencia en el contexto científico nacional e internacional, su excelencia académica apoya el desarrollo nacional, la formación de recursos humanos y contribuye a generar el conocimiento que puede coadyuvar en la solución de problemas que afectan el entorno social y económico de México.

Actualmente el CICESE es un Centro Público de Investigación el más grande de los 27 que integran el Sistema de Centros Públicos de Investigación de la Secretaría de Ciencia, Humanidades, Tecnología e Innovación (SECIHTI). Tras una reestructuración convenida en un nuevo decreto publicado en el Diario Oficial de la Federación del 29 de agosto de 2000, las actividades de investigación, docencia y vinculación del CICESE se concentran en ciencias biológicas, físicas, de la información, del mar y de la Tierra, dentro de un marco de responsabilidad, ética y liderazgo en beneficio de la sociedad.

2. Panorama Económico y Financiero

El proyecto CEMIE-Geo, que inició en 2014 y que la primera fase se concluyó en 2019, tuvo una segunda fase de aplicación tecnológica, por 42 MDP, dicho periodo inició el 24 de enero de 2021 y concluyó el 6 de diciembre de 2022.

Por lo que respecta al Proyecto CIGOM cuya vigencia original fue de 2015 al 2020, tuvo una ampliación en recurso por 138 MP., misma que inició en junio 2021 y concluyó el 31 de marzo de 2024.

Como parte de la iniciativa promovidas por el CIGOM, se autorizó un proyecto piloto por 10 MP. que estuvo vigente del 24 de julio al 30 de noviembre de 2022, para el desarrollo del proyecto denominado, "Sistema de Observación y Alerta Temprana de Sargazo".

Respecto a la Prestación de Servicios se ganó una licitación con PEMEX para continuar desarrollando los Servicios Meteoceánico en los que CICESE es líder a nivel nacional, dicho contrato se firmó por un monto de hasta 500 MP. para desarrollarse en cuatro años (2022-2026).

Los grupos de investigación trabajan de manera coordinada, trabajando en aspectos de cambio climático, energías alternativas, biomedicina, tecnologías espaciales, oceanografía física, Investigaciones Mexicanas de la Corriente de California (IMECOCAL), acuicultura, hidrografía, biotecnología marina y sustentabilidad energética. Desde el 2013 se conformaron dos grupos más, interdisciplinarios e interinstitucionales, quienes presentaron sendas propuestas de megaproyectos ante los fondos de hidrocarburos y sustentabilidad energética.

CENTRO DE INVESTIGACIÓN CIENTÍFICA Y DE EDUCACIÓN SUPERIOR DE ENSENADA, BAJA CALIFORNIA

3. Organización y Objeto Social

a) Objeto social

- Difundir el resultado de sus investigaciones mediante la publicación de libros y revistas y cualquier otro medio de comunicación.

b) Principal actividad

- Realizar actividades de investigación científica básica y aplicada, innovación tecnológica, desarrollo y formación especializada de capital humano de alto nivel en los campos de oceanografía física, oceanografía biológica, climatología, meteorología, acuicultura, biotecnología, biología, microbiología, ecología, sismología, geofísica, geología, instrumentación, telecomunicaciones, óptica, opto electrónica, computación, telemática, tecnologías de la información y disciplinas afines, así como el difundir los resultados de las investigaciones.
- Contribuir con el sistema nacional de ciencia y tecnología a que se refiera la Ley General en Materia de Humanidades, Ciencias, Tecnologías e innovación para asociar el trabajo científico y la formación de recursos humanos de alto nivel al desarrollo de conocimiento y a la atención de las necesidades de la sociedad mexicana.
- Vincularse con las organizaciones públicas y privadas de su entorno, de tal manera que los resultados de las investigaciones respondan de manera eficiente a las demás de la sociedad y promover el establecimiento de centros de investigación con otros sectores.

Las relaciones laborales con su personal se rigen por el apartado "B" del artículo 123 Constitucional y la Ley Federal del Trabajo y su reglamento.

Para la cobertura de ciertos servicios celebra contratos individuales de trabajo por servicios personales y por obra determinada, bajo el régimen de honorarios profesionales independientes; en ciertos casos contrata bajo la modalidad de Honorarios Asimilados a Salarios.

c) Ejercicio Fiscal: 2025

d) Régimen jurídico:

- Ley General en Materia de Humanidades, Ciencias, Tecnologías e innovación.
- Ley General de Contabilidad Gubernamental.
- Ley Federal de Presupuesto y Responsabilidad Hacendaria y su Reglamento.
- Presupuesto de Egresos de la Federación para el Ejercicio Fiscal.
- Ley Federal de Transparencia y acceso a la información.
- Ley de Adquisiciones, Arrendamiento y Servicios del Sector Público y su Reglamento.
- Ley de Obras Públicas y Servicios relacionados con las mismas y su Reglamento.

CENTRO DE INVESTIGACIÓN CIENTÍFICA Y DE EDUCACIÓN SUPERIOR DE ENSENADA, BAJA CALIFORNIA

- Ley Orgánica de la Administración Pública Federal.
- Ley Federal de las Entidades Paraestatales.
- Ley Federal de Procedimientos Administrativos.
- Ley Federal de Responsabilidades de los Servidores Públicos.
- Manuales emitidos por la Subsecretaría de la Función Pública.
- Ley del Impuesto Sobre la Renta.
- Reglamento de la Ley del Impuesto Sobre la Renta.
- Código Fiscal de la Federación.
- Reglamento del Código Fiscal de la Federación.
- Ley Federal del Trabajo.
- Decretos y Miscelánea Fiscal.
- Lineamientos en materia de Austeridad Republicana de la Administración Pública Federal.
- Ley General de Responsabilidades Administrativas (LGRA).

e) Consideraciones fiscales del ente:

La Entidad no es sujeto de Impuesto Sobre la Renta (ISR) solo cumple con obligaciones como retenedor de las cuales es responsable solidario. Con fundamento en el Art. 15 Fracción VII de la Ley del Impuesto al Valor Agregado a partir del ejercicio 2020 el CICESE está exento del pago del IVA por la venta de bienes y servicios, dicha fracción fue adicionada en el Diario Oficial de la Federación el 09 de diciembre de 2019. Cabe mencionar que durante el ejercicio 2020, 2021 y durante el primer semestre de 2022, el CICESE aún realizó pagos de IVA, esto derivado de convenios firmados con anterioridad a la entrada en vigor de la fracción antes mencionada. Los ingresos recibidos por subsidio federal también están exentos del pago del IVA. El IVA pagado identificado con los ingresos exentos no es reembolsable, por lo que se reconoce como gasto o es capitalizado en adquisiciones de activos fijos.

Por otra parte, el 03 de julio de 2024 fue publicada la Resolución a favor de CICESE, del Juicio de Amparo presentado contra Gobierno del Estado de Baja California impugnando la nueva sobre tasa del 1.25, así como la del 1.20% adicional para el ejercicio de 2023 según obra en Expediente asignado 451-2023, en septiembre 2024, nos fue entregado el cheque por este concepto con un valor de \$ 7,275,020.76. Al 31 de diciembre 2024, ya se encuentran presentadas todas las declaraciones complementarias por este concepto.

CENTRO DE INVESTIGACIÓN CIENTÍFICA Y DE EDUCACIÓN SUPERIOR DE ENSENADA, BAJA CALIFORNIA

f) Estructura organizacional básica

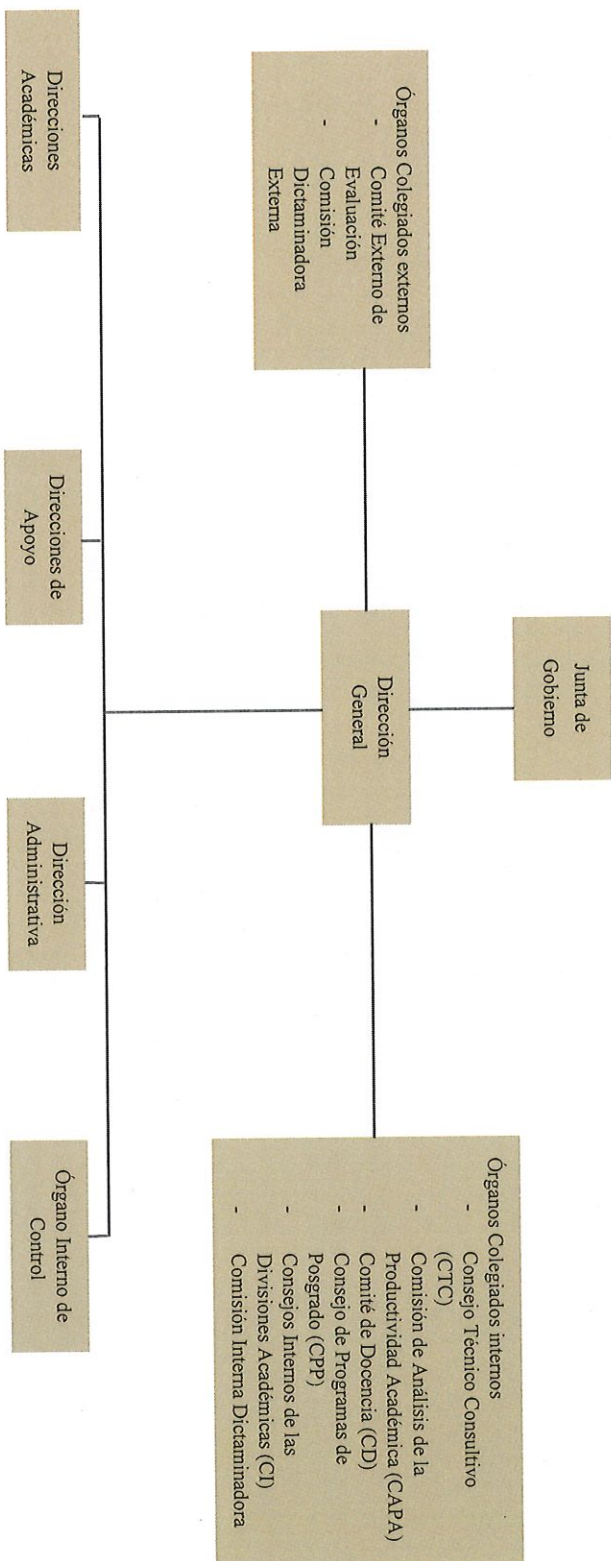

g) Fideicomisos de los cuales es fideicomitente o fideicomisario, y contratos análogos, incluyendo mandatos de los cuales es parte: "Sin información que revelar".

4. Bases de Preparación de los Estados Financieros

El 31 de diciembre de 2008 se publicó en el DOF la Ley General de Contabilidad Gubernamental (LGGG), que entró en vigor el 1 de enero de 2009. Dicha Ley tiene observancia obligatoria para los poderes Ejecutivo, Legislativo y Judicial de la Federación, los Estados y el Distrito Federal; los ayuntamientos de los municipios; los órganos político-administrativos de las demarcaciones territoriales del Distrito Federal; las entidades de la administración pública paraestatal ya sean federales, estatales o municipales y los órganos autónomos federales y estatales.

La Ley tiene como objeto establecer los criterios generales que rigen la contabilidad gubernamental y la emisión de la información financiera de los entes públicos, con la finalidad de lograr la armonización contable a nivel nacional, para lo cual fue creado el Consejo Nacional de Armonización Contable (CONAC) como órgano de coordinación para la armonización de la contabilidad gubernamental, el cual tiene por objeto la emisión de las normas contables y las disposiciones presupuestales que se aplican para la generación de información financiera y presupuestal que emitan los entes públicos.

CENTRO DE INVESTIGACIÓN CIENTÍFICA Y DE EDUCACIÓN SUPERIOR DE ENSENADA, BAJA CALIFORNIA

Al 31 de diciembre de 2025, los estados financieros adjuntos han sido preparados de acuerdo con la Ley General de Contabilidad Gubernamental, en estricto apego a los Postulados Básicos de Contabilidad Gubernamental. Así como con la Normatividad Financiera y Presupuestal emitida por las Secretarías de Hacienda y Crédito Público y de la Función Pública, ciertas prácticas contables se utilizan de manera supletoria con las Normas de Información Financiera (NIF) emitidas por el Consejo Mexicano de Normas de Información Financiera, A.C. (CINIF).

La Entidad forma parte de los centros públicos de investigación coordinados por la Secretaría de Ciencia, Humanidades, Tecnología e Innovación (SECIHTI) observando la normatividad, reglas de operación, de registro y administración con las que ha venido operando, siendo su labor estratégica y prioritaria. Así como lo fundamentado en la Ley -general de Responsabilidades Administrativas.

De conformidad con las bases antes mencionadas al 31 de diciembre de 2025 CICESE cuenta con una Estimación de Cuentas Incobrables equivalente al monto de \$28,458.00 M.N.

Así mismo se revelan de conformidad con los lineamientos establecidos para el sector paraestatal los pasivos de contingencia, compromisos y eventos posteriores que pudieran tener efecto en los registros contables.

5. Políticas de Contabilidad Significativas

Los estados financieros adjuntos reconocen los efectos de la inflación hasta el cierre del ejercicio social de 2007 de conformidad con la normatividad gubernamental para el reconocimiento de dichos efectos.

A partir de 2008 se suspendió el reconocimiento de los efectos de la inflación, de conformidad con lo regulado en dicha norma, debido a que la Entidad opera en un entorno no inflacionario; sin embargo, debe continuar depreciando la parte actualizada de los activos fijos.

La inflación acumulada de los tres años anteriores es menor del 26%. La inflación anual de 2025, 2024, 2023, fue del 4.33%, 4.21% y 7.62%, respectivamente.

Con fundamento en los artículos 1, 17, 23 fracción I, 26 y 27 de la Ley General de Contabilidad Gubernamental y en apego a lo establecido en acuerdo publicado el 08 de agosto de 2013 en el DOF, el cual determina la norma de información financiera para precisar los alcances del Acuerdo 1 aprobado por el Consejo Nacional de Armonización Contable, en reunión celebrada 3 de mayo de 2013 y publicado el 16 de mayo del 2013, en el cual enuncia, entre otras cosas lo siguiente: " El plazo para el cumplimiento de la Ley para realizar los registros contables con bases en reglas de registro y valoración del patrimonio de la Federación, las Entidades Federativas y sus respectivos entes públicos deberán de realizarlo a más tardar el 31 de diciembre del 2014". Acuerdo que reforma las Principales Reglas de Registro y Valoración del Patrimonio (Elementos Generales), el cual cita que: "Para los bienes inmuebles de la Federación y sus entes públicos el valor catastral a que se refiere el artículo 27 de la Ley General de Contabilidad Gubernamental será determinado por el Instituto de Administración y Avalúos de Bienes Nacionales (INDAABIN) o en su caso por la autoridad catastral en el municipio o entidad federativa en el que se encuentre el inmueble".

En apego a lo mencionado en el párrafo anterior el Centro de Investigación Científica y de Educación Superior de Ensenada, Baja California, reflejó el efecto de la inflación a sus estados financieros al 31 de diciembre del 2014 con base en el Dictamen valuatorio emitido por el Instituto de Administración y Avalúos de Bienes Nacionales (INDAABIN) sobre Edificio y Terrenos.

Los beneficios otorgados a los empleados y la forma de registro son como sigue:

CENTRO DE INVESTIGACIÓN CIENTÍFICA Y DE EDUCACIÓN SUPERIOR DE ENSENADA, BAJA CALIFORNIA

Beneficios directos (sueldos, tiempo extra, vacaciones, días festivos y permisos de ausencia con goce de sueldo, etc.) se reconocen en los resultados conforme se devenguen y sus pasivos se expresan a su valor nominal, por ser de corto plazo.

Las ausencias retribuidas conforme a las disposiciones legales o contractuales (vacaciones), se registran conforme se otorgan y éstas no son acumulativas.

Los beneficios futuros acumulados por terminación de la relación laboral (indemnizaciones legales por despido, bonos, compensaciones especiales o separación voluntaria, etc.), son registrados al momento de su pago y no se reconocen los beneficios laborales acumulados por estos conceptos.

Respecto de las pensiones, estas son cubiertas por el Instituto de Seguridad y Servicio Social de los Trabajadores del Estado (ISSSTE).

6. Posición en Moneda Extranjera y Protección por Riesgo Cambiario

Las operaciones en moneda extranjera se registran al tipo de cambio en vigor a la fecha en que se realizan. Los activos y pasivos en moneda extranjera se actualizan utilizando los tipos de cambio aplicables al cierre de cada período. Las fluctuaciones cambiarias forman parte del resultado integral de financiamiento, afectando directamente los resultados del período.

La posición en moneda extranjera se integra como sigue:

Concepto	(CIFRAS EN PESOS)	
	Pesos	Dólares
Activos		
Efectivo y Equivalentes de Efectivo	109,522,823.8	6,095,878.7
Clientes	269,500.5	15,000.0
Deudores Diversos	0.0	0.0
Valores en garantía	0.0	0.0
Pasivos		
Acreedores Diversos	3,074.1	171.1
Otros pasivos	0.0	0.0
Posición activa (pasiva) neta	0.0	0.0

El tipo de cambio al 31 de diciembre del 2025 fue de **\$17.9667 m.n.** mientras que para 2024 fue de **\$20.2683 x 1.00.**

La entidad no utiliza método de protección de riesgos por variaciones en el tipo de cambio ya que generan un costo adicional.

CENTRO DE INVESTIGACIÓN CIENTÍFICA Y DE EDUCACIÓN SUPERIOR DE ENSENADA, BAJA CALIFORNIA

7. Reporte Analítico del Activo

La depreciación y amortización se calculan conforme al método de línea recta, con base en la vida útil remanente de los activos, aplicando las siguientes tasas:

Tipo de Bien	Tasa de Depreciación
Edificios y Mejoras	5%
Aparatos científicos y de laboratorio	35%
Equipo de computo	30%
Mobiliario y equipo	10%
Equipo de navegación	6%
Maquinaria y equipo	35%
Equipo de telecomunicación	35%
Herramienta y maquinaria	35%
Equipo de transporte	25%
Equipo de docencia	10%
Patentes, Marcas y Derechos	5%

Hasta el 31 de diciembre de 2007, los activos fueron actualizados aplicando factores derivados del Índice Nacional de Precios al Consumidor (INPC), incluyendo la depreciación de los efectos de la inflación.

Los gastos del desarrollo de los proyectos de investigación y los beneficios derivados no se registran como activo, por lo que se encuentran contabilizados en las cuentas de resultados en los ejercicios en que se incurrieron.

8. **Fideicomisos, Mandatos y Análogos** "Sin información que revelar".
9. **Reporte de la Recaudación** "Sin información que revelar".
10. **Información sobre la Deuda y el Reporte Analítico de la Deuda** "Sin información que revelar".

CENTRO DE INVESTIGACIÓN CIENTÍFICA Y DE EDUCACIÓN SUPERIOR DE ENSENADA, BAJA CALIFORNIA

11. Calificaciones otorgadas "Sin información que revelar".

12. Proceso de Mejora

El CICESE cuenta con un portal orientado al registro, difusión y actualización de las disposiciones administrativas, legales y reglamentarias que regulan la operación y funcionamiento interno. Se tiene como metas y estrategias las siguientes:

- Desarrollar el potencial humano de los mexicanos con educación de calidad.
- Hacer del desarrollo científico, tecnológico y la innovación pilares para el progreso económico y social sostenible.
- Contribuir a que la inversión nacional en investigación científica y desarrollo tecnológico crezca anualmente y alcance un nivel de 1% del PIB.
- Contribuir a la formación y fortalecimiento del capital humano de alto nivel.
- Impulsar el desarrollo de las vocaciones y capacidades científicas, tecnológicas y de innovación locales, para fortalecer el desarrollo regional sustentable e incluyente.
- Contribuir a la transferencia y aprovechamiento del conocimiento, vinculando a las instituciones de educación superior y los centros de investigación con los sectores público, social y privado.
- Contribuir al fortalecimiento de la infraestructura científica y tecnológica del país.

13. Información por Segmentos

Los subsidios para operación que recibe del Gobierno Federal se reconocen con base en la asignación original calendarizada por parte de la TESOFE, acreditándose a la cuenta de "Transferencias, Asignaciones, Subsidios y Subvenciones, y Pensiones y Jubilaciones". Si el saldo de la cuenta es suficiente, se aplica al resultado del ejercicio hasta por el monto del déficit de operación, conforme a la "NIFGG SP 02- Subsidios y transferencias corrientes y de capital en sus diferentes modalidades". La norma antes mencionada señala que el saldo de dicha cuenta, una vez cubierto el déficit de operación se traspasará a Acreedores diversos para su reintegro a la TESOFE. Los subsidios para inversión en activos fijos, así como los recibidos de la Secretaría de Ciencia, Humanidades, Tecnología e Innovación (SECIHTI) y otras instituciones son contabilizados como parte del patrimonio de conformidad con la guía contabilizadora #21 del Manual de Contabilidad Gubernamental para el Sector Paraestatal Federal.

14. Eventos posteriores al Cierre "Sin información que revelar".

15. Partes Relacionadas "Sin información que revelar".

CENTRO DE INVESTIGACIÓN CIENTÍFICA Y DE EDUCACIÓN SUPERIOR DE ENSENADA, BAJA CALIFORNIA

16. Responsabilidades Sobre la Presentación Razonable de la Información Contable

Al 31 de diciembre de 2025, los estados financieros adjuntos han sido preparados de acuerdo con la Ley General de Contabilidad Gubernamental, en estricto apego a los Postulados Básicos de Contabilidad Gubernamental. Así como con la Normatividad Financiera y Presupuestal emitida por las Secretarías de Hacienda y Crédito Público y de la Función Pública, ciertas prácticas contables se utilizan de manera supletoria con las Normas de Información Financiera (NIF) emitidas por el Consejo Mexicano de Normas de Información Financiera, A.C. (CINIF).

La Entidad forma parte de los centros públicos de investigación coordinados por la Secretaría de Ciencia, Humanidades, Tecnología e Innovación (SECIHTI), observando la normatividad, reglas de operación, de registro y administración con las que ha venido operando, siendo su labor estratégica y prioritaria.

B. NOTAS DE DESGLOSE

I) NOTAS AL ESTADO DE ACTIVIDADES

➤ Ingresos y Otros Beneficios

Los subsidios para operación que recibe del Gobierno Federal se reconocen con base en la asignación original calendarizada por parte de la TESOFE, acreditándose a la cuenta de "Transferencias, Asignaciones, Subsidios y Subvenciones, y Pensiones y Jubilaciones". Si el saldo de la cuenta es suficiente, se aplica al resultado del ejercicio hasta por el monto del déficit de operación, conforme a la "NIFGG SP 02". Dicha norma también señala que el saldo de dicha cuenta, una vez cubierto el déficit de operación se traspasará a Acreedores diversos para su reintegro a la TESOFE. Los subsidios para inversión en activos fijos, así como los recibidos de la Secretaría de Ciencia, Humanidades, Tecnología e Innovación (SECIHTI) y otras instituciones son contabilizados como parte del patrimonio.

Los ingresos propios se reconocen cuando han sido prestados los servicios contratados con terceros.

(CIFRAS EN PESOS)

Concepto	2025	2024
Participaciones y Aportaciones	0	0
Transferencias, Asignaciones, Subsidios Otras Ayudas	701,454,685	687,615,956
Otros Ingresos y Beneficios Varios	42,541,657	181,817,450
Total	743,996,342	869,433,406

Las Transferencias, Asignaciones, Subsidios y Otras ayudas corresponden a los ingresos recibidos por subsidio federal, de acuerdo con el calendario de asignaciones establecido por la Tesorería de la Federación.

CENTRO DE INVESTIGACIÓN CIENTÍFICA Y DE EDUCACIÓN SUPERIOR DE ENSENADA, BAJA CALIFORNIA

Otros Ingresos y Beneficios Varios incluyen ingresos autogenerados por la venta de bienes y servicios de Autogenerados por \$24 millones de pesos, intereses por Inversiones por \$16 millones de pesos, \$2 millones de diferencias cambiarías.

➤ **Gastos y otras pérdidas**

Los egresos son reconocidos sobre la base de devengado, cuando los mismos son incurridos o conocidos.

A continuación, se reflejan los gastos de Funcionamiento, así como subsidios y subvenciones al 31 de diciembre de 2025 y 2024 respectivamente:

Concepto	(CIFRAS EN PESOS)	
	2025	2024
Servicios Personales	578,303,761	560,714,078
Materiales y Suministros	29,818,183	27,671,878
Servicios Generales	184,031,793	204,312,427
Subsidios y Subvenciones	6,089,826	7,739,909
Ayudas sociales	6,107,987	6,979,736
Total	804,351,551	807,418,028

Al 31 de diciembre de 2025 y 2024 se reflejaron en los estados financieros gastos extraordinarios, los cuales se desglosan de la siguiente manera:

Concepto	(CIFRAS EN PESOS)	
	2025	2024
Depreciaciones y Amortizaciones	50,476,685	59,413,076
Diferencias por Tipo de Cambio Negativas	15,314,165	6,462,835
Otros Gastos Varios	35,283,108	1,948,495
Total	101,073,958	67,824,406

El saldo de Diferencias por Tipo de Cambio Negativas al 31 de diciembre 2025 y 2024 se refiere a:

Variación relevante en las diferencias negativas por tipo de cambio de 2025 a 2024; esto por la inestabilidad o fluctuación de los tipos de cambio en 2024 principalmente en nuestras cuentas por cobrar en 2025, debido a que el tipo de cambio en 2024 fue de \$20.2683 x 1.00, al cierre de diciembre, mientras que al cierre de 2025 fue de \$17.9667 x 1.00 favoreciendo a estas y aumentando las diferencias por tipo de cambio negativas.

CENTRO DE INVESTIGACIÓN CIENTÍFICA Y DE EDUCACIÓN SUPERIOR DE ENSENADA, BAJA CALIFORNIA

II) NOTAS AL ESTADO DE SITUACIÓN FINANCIERA

> Activo

❖ Efectivo y Equivalentes

Efectivo y equivalentes, inversiones temporales, depósitos bancarios en cuentas de cheques e inversiones disponibles a la vista de alta liquidez que son fácilmente convertibles en efectivo y que están sujetas a un riesgo poco significativo de cambios.

Las inversiones en valores se registran al costo de adquisición y se ajustan a su valor de mercado. Los intereses obtenidos se reconocen sobre bases acumuladas y, aquellos derivados de recursos fiscales son reintegrados a la Tesorería de la Federación, esto en base al Diario Oficial de la Federación en el Acuerdo por el que se expiden los lineamientos para el manejo de las disponibilidades financieras de las entidades paraestatales de la Administración Pública Federal emitido el 01 de marzo de 2006.

Los fondos de terceros en administración son los que se reciben de la Secretaría de Ciencia, Humanidades, Tecnología e Innovación (SECHTI) y otras instituciones para ser invertidos en estudios e investigaciones específicas, y asumir con ello la responsabilidad del correcto uso y administración para los fines de cada proyecto y se registran los recursos recibidos como pasivos en el rubro de Fondos de Terceros en Administración así como las adquisiciones de activos fijos que se efectúan para la realización de los proyectos se registran como aportación al patrimonio de acuerdo a la guía contabilizadora #21 del Manual de Contabilidad Gubernamental para el Sector Paraestatal Federal.

Efectivo y Equivalentes se integra como sigue:

(CIFRAS EN PESOS)

Concepto	2025	2024
Efectivo en Cuentas Bancarias Generales	1,568,847	2,200,816
Efectivo Bancos Fondos de Terceros en Garantía y/o Administración	51,810,701	12,132,758
Cuentas Bancarias Proyectos Otras Instituciones	111,471,866	123,006,518
Inversiones en Valores	182,309,677	227,321,851
Total, de Efectivo y Equivalentes	347,161,091	364,661,943

Las inversiones en valores al 31 de diciembre del 2025 se componen de Fondos o Sociedades de Inversión a corto plazo, ya que son de liquidez diaria.

CENTRO DE INVESTIGACIÓN CIENTÍFICA Y DE EDUCACIÓN SUPERIOR DE ENSENADA, BAJA CALIFORNIA

- ❖ Derechos a recibir Efectivo y Equivalentes y Bienes o Servicios a Recibir

Las cuentas por cobrar se integran como sigue:

(CIFRAS EN PESOS)

Concepto	2025	2024
Cientes	58,939,598	112,187,748
Deudores, Funcionarios y Empleados	271,173	181,085
Deudores Diversos	1,874,095	1,874,030
Iva a Favor en Declaraciones	0	0
Otros derechos	1,759,844	1,759,844
Gran Total	62,844,710	116,002,707

Los clientes se muestran disminuidos considerablemente en 2025 en un 47%, que representan \$53 millones de los cuales en 2024 el más relevante fue el cliente All Solutions México quien juntamente con Pemex se le prestaron servicios desde el último trimestre de 2023, este monto de \$53 millones al 31 de diciembre de 2025 se refiere principalmente a este y a proyectos con otras instituciones y clientes proyectos AUTOGENERADOS, entre otros.

El rubro de deudores, funcionarios y empleados se compone de los recursos entregados por \$271,173 por concepto de viáticos y gastos a reserva de comprobar. Cabe aclarar que este monto que están en proceso de comprobación por parte de los funcionarios, son los entregados por anticipado de octubre a diciembre 2025 para realizar salidas de campo y congresos para meses posteriores a este periodo que se está reportando.

Del monto pendiente de cobro en el rubro de Deudores Diversos, \$1,874,436 corresponde principalmente al deudor Suven, S.A. de C.V., cuyo saldo es de \$1,872,793 el cual se genera del incumplimiento de un contrato suscrito con CICESE para el suministro de vales de despensa. Para la recuperación de este saldo se están llevando a cabo acciones legales, por lo que actualmente aún se encuentra en proceso un juicio.

Por otra parte, del saldo de Otros Derechos \$1,759,844, este incluye \$1,752,933 por Iva de saldos a favor por recuperar.

- ❖ Inventarios "Sin información que revelar".
- ❖ Almacenes "Sin información que revelar".



CENTRO DE INVESTIGACIÓN CIENTÍFICA Y DE EDUCACIÓN SUPERIOR DE ENSENADA, BAJA CALIFORNIA

❖ Inversiones Financieras

(CIFRAS EN PESOS)

Concepto	2025	2024
Títulos y valores a largo plazo 1)	96,200	96,200
Fideicomisos, mandatos y contratos análogos 2)	0	0
Gran Total	96,200	96,200

- 1) Los Títulos y Valores a Largo Plazo al 31 de diciembre de 2025 y 2024 reflejan un saldo por \$ 96,200 pesos correspondientes a la adquisición de acciones de Teléfonos de México por un importe de \$ 90,000 y Baja Innova SAPI de CV por un total de \$ 6,200 pesos que corresponden al 12.4% del total de las acciones.
- 2) Su objetivo consistió en la creación de un fondo autónomo, que permita financiar o complementar el financiamiento de proyectos específicos de investigación, pagar los gastos ocasionados por la creación y mantenimiento de instalaciones de investigación, su equipamiento, el suministro de materiales, otorgamiento de incentivos al personal técnico y de investigación y otros propósitos relacionados con los proyectos científicos o tecnológicos aprobados, este Fideicomiso quedo extinto en junio de 2021. Derivado de lo mencionado en el párrafo anterior, al 31 de diciembre de 2025 no se refleja saldo en los estados financieros de la entidad en el rubro de Fideicomisos, mandatos y contratos análogos.

La adquisición de gasto corriente se refleja como un gasto financiero no presupuestal, así como los intereses ganados de valores, créditos, bonos y otros como un ingreso financiero no presupuestal; la adquisición de inversión se registra en cuentas de balance dentro del rubro de activo fijo sin afectación presupuestal.

Con fecha 24 de junio de 2021 quedo formalmente extinto el fideicomiso suscrito entre CICESE y Banco Mercantil del Norte, S.A., de acuerdo al Convenio de Extinción Total del Fideicomiso firmado en la misma fecha por ambas partes; dicha extinción se realizó para dar cabal cumplimiento a lo instruido por el gobierno federal mediante decreto del Diario Oficial de la Federación de fecha 06 de noviembre de 2020 referente a la extinción de los fideicomisos públicos constituidos al amparo de la Ley General en Materia de Humanidades, Ciencias, Tecnologías e Innovación.

❖ Bienes Muebles, Inmuebles e Intangibles

Se registran al costo de adquisición y actualizados por inflación hasta 2007 aplicando factores derivados del Índice Nacional de Precios al Consumidor (INPC). La depreciación y amortización se calculan conforme al método de línea recta, con base en la vida útil remanente de los activos, aplicando las tasas establecidas en los artículos 33 y 34 de la Ley del Impuesto Sobre la Renta.

CENTRO DE INVESTIGACIÓN CIENTÍFICA Y DE EDUCACIÓN SUPERIOR DE ENSENADA, BAJA CALIFORNIA

(CIFRAS EN PESOS)

Concepto	Porcentaje de depreciación	Depreciación del Ejercicio	Depreciación Acumulada
Aparatos Científicos y de Laboratorio	35%	8,670,390	1,114,282,015
Equipo de Computo	30%	15,396,635	329,636,520
Mobiliario y Equipo de Administración	10%	143,202	49,547,163
Equipo de Navegación	6%	467,687	47,265,875
Maquinaria, otros equipos y herramientas	35%	1,607,788	81,019,631
Equipo de Telecomunicaciones	35%	104,575	108,327,910
Equipo de Transporte	25%	0	21,635,092
Equipo de Docencia	10%	206,695	11,611,588
Gran Total Depreciación		26,596,972	1,763,325,794

(CIFRAS EN PESOS)

Concepto	Porcentaje de depreciación	Depreciación del Ejercicio	Depreciación Acumulada
Edificios	5%	19,228,470	460,047,079
Gran Total Depreciación		19,228,470	460,047,079

(CIFRAS EN PESOS)

Concepto	Porcentaje de amortización	Amortización del Ejercicio	Amortización Acumulada
Patentes, marcas y derechos	5%	4,651,243	54,596,494
Gastos de Instalación	5%	0.0	2,685
Mejoras a edificios	5%	0.0	2,985,572
Gran Total Amortización		4,651,243	57,584,751

El cálculo se realiza con periodicidad anual, por lo que los montos por concepto de depreciación y amortización se reflejan en los estados financieros de la entidad al cierre de cada ejercicio.

CENTRO DE INVESTIGACIÓN CIENTÍFICA Y DE EDUCACIÓN SUPERIOR DE ENSENADA, BAJA CALIFORNIA

Integración de los Bienes Muebles:

(CIFRAS EN PESOS)

Concepto	2025	2024
Mobiliario y Equipo de Administración	56,523,294	56,379,977
Equipo de Computo	376,737,635	356,214,559
Equipo de Docencia	13,326,026	13,271,387
Aparatos Científicos y de Laboratorio	1,127,915,646	1,126,305,545
Equipo de Transporte	21,635,093	21,635,093
Equipo de Navegación	69,616,191	69,616,191
Maquinaria, Otros Equipos y Herramientas	82,240,402	82,234,874
Equipo de Telecomunicaciones	108,416,241	108,400,457
Total de Bienes Muebles	1,856,410,528	1,834,058,083

Producto de la conciliación contable –física se reporta el siguiente avance al 31 de diciembre de 2025:

(CIFRAS EN PESOS)

Registro contable	Valor de la relación de bienes muebles	Conciliación
1,856,410,528	1,856,410,528	0

Integración de los Bienes Inmuebles:

(CIFRAS EN PESOS)

Concepto	2025	2024
Terrenos	193,996,041	193,996,041
Viviendas	0	0
Edificios	627,290,396	627,290,396
Otros Bienes Inmuebles	0	0
Subtotal de Bienes Inmuebles	821,286,437	821,286,437
Infraestructura	0	0
Mejoras a Edificios	3,372,588	3,372,588
Subtotal de Infraestructura y Mejoras a Edificios	3,372,588	3,372,588
Construcciones en Proceso en Bienes de Dominio Público	0	0

CENTRO DE INVESTIGACIÓN CIENTÍFICA Y DE EDUCACIÓN SUPERIOR DE ENSENADA, BAJA CALIFORNIA

Concepto	2025	2024
Construcciones en Proceso en Bienes Propios	18,765,000	0
Suma de Bienes Inmuebles, Infraestructura y Construcciones en proceso	843,424,025	824,559,025

Los terrenos que conforman el monto reflejado en los estados financieros al 31 de diciembre 2025 se encuentran distribuidos de la siguiente manera:

- Terrenos Unidad Ensenada: \$ 147,947,600.**
- Terrenos Unidad La Paz: \$ 3,048,705.
- Terrenos Unidad Monterrey: \$10,557,118.
- Terrenos Unidad Nayarit: \$32,442,618.

** Cabe aclarar que el monto de los Terrenos Unidad Ensenada incluye el valor de \$328,972.00 que corresponde a un predio ubicado en las instalaciones de la Universidad Autónoma de Baja California, frente al Océano Pacífico, según consta en Escritura 32,627, Volumen 477 del 24 de noviembre de 1988.

Los Edificios que conforman el monto reflejado en los estados financieros se encuentran distribuidos de la siguiente manera:

- Edificios Unidad Ensenada: \$ 594,035,091.
- Edificios Unidad La Paz: \$5,044,948.
- Edificios Unidad Monterrey: \$17,110,309.
- Edificios Unidad Nayarit: \$11,100,048.

(CIFRAS EN PESOS)

Registro contable	Valor de la Relación de Bienes Inmuebles	Conciliación
843,424,025	821,286,437	22,137,588

El monto en conciliación se integra por \$22,137,588 de los cuales \$3,372,588 corresponden a Mejoras a Edificios y \$18,765,000 a Construcciones en Proceso en Bienes Propios.

Integración de los Bienes Intangibles:



CENTRO DE INVESTIGACIÓN CIENTÍFICA Y DE EDUCACIÓN SUPERIOR DE ENSENADA, BAJA CALIFORNIA

(CIFRAS EN PESOS)

Concepto	2025	2024
Software	0.0	0.0
Patentes, Marcas y Derechos	93,685,829	93,685,829
Total, de bienes Intangibles	93,685,829	93,685,829

Al 31 de diciembre de 2025, las patentes, marcas y derechos se componen de 38 activos, los cuales se desglosan a continuación:

Tipo de Intangible	Número de Identificación	Título	Vigencia	Costo Total
Patente	MX 236707	Sistema de Fibra Optica	Octubre 2020	158,523
Patente	US 6,753,520	Fiber Optic Sensor With	Septiembre 2020	105,699
Patente	US 6,876,786	Fiber Optic sensing	Octubre 2022	209,600
Patente	US 7,030,974	Alarm Condition distributed	Marzo 2024	149,749
Marca	MX 601819	Cicese	Noviembre 2018	5,340
Marca	MX 1120861	Cicese	Febrero 2019	2,672
Marca	MX 1120184	Cicese	Febrero 2019	2,672
Marca	MX 1122354	Cicese	Febrero 2019	2,672
Marca	MX 1122355	Cicese	Febrero 2019	2,672
Marca	MX 1120862	Cicese	Febrero 2019	2,672
Marca	MX 1267318	Programa Pelicano	Septiembre 2021	2,672
Marca	MX 1312292	Resnom	Mayo 2022	2,672
Marca	MX 1327848	Resnom	Mayo 2022	2,672
Marca	MX 1319850	Resnom	Mayo 2022	2,672
Marca	MX 1345071	Camek	Octubre 2022	2,672
Marca	MX 1483798	Kiosko RH Cicese	Julio 2023	2,672
Marca	MX 1448517	El Valven de la Ciencia	Julio 2023	2,672
Derechos de Autor	03-2007-112015455300-01	Programa de Computo	100 años d/m autor	37,228
Derechos de Autor	03-2007-111316105300-01	Base d/datos p/blanco sangre	100 años d/m autor	45,850
Derechos de Autor	03-2007-060410485600-01	Programa estatal prop. Int.	100 años d/m autor	435,500
Derechos de Autor	03-2008-040911004300-01	Políticas de prop. Int.	100 años d/m autor	245,500
Derechos de Autor	03-2010-042012325300-01	Pelicanas de prop. Int.	100 años d/m autor	1,302,500
Derechos de Autor	03-2011-081512394000-01	Modelo de gestión tec.	100 años d/m autor	26,633
Derechos de Autor	03-2011-081512380300-01	Software para monitoreo	100 años d/m autor	26,633
Derechos de Autor	03-2011-081512344800-01	Entorno colaborativo móvil	100 años d/m autor	26,633
Derechos de Autor	03-2011-081512330500-01	Modelo colaborativo p/infó.	100 años d/m autor	26,633



CENTRO DE INVESTIGACIÓN CIENTÍFICA Y DE EDUCACIÓN SUPERIOR DE ENSENADA, BAJA CALIFORNIA

Tipo de Intangible	Número de Identificación	Título	Vigencia	Costo Total
Derechos de Autor	03-2012-062013150700-01	Capsulas informativas PI	100 años d/m autor	79,000
Derechos de Autor	03-2012-072310531500-01	Colección d/art. en extenso	100 años d/m autor	175,500
Derechos de Autor	03-2012-102311133900-01	Puente bluetooth low energy	100 años d/m autor	475,000
Derechos de Autor	03-2012-102311110100-01	Simulador d/densidad WiFi	100 años d/m autor	553,500
Derechos de Autor	03-2012-101211164700-01	Sist. De monitoreo pelicano	100 años d/m autor	1,981,500
Derechos de Autor	03-2013-110810013700-01	A-Prevenir	100 años d/m autor	3,740,500
Derechos de Autor	03-2014-052910180500-01	Sist. d/monitoreo pelicano	100 años d/m autor	2,201,500
Derechos de Autor	03-2014-052910195500-01	TraQuaNet	100 años d/m autor	696,390
Derechos de Autor	03-2015-051910480500-01	Cuxeya	100 años d/m autor	585,500
Derechos de Autor	03-2015-051910490700-01	Isotope Nd	100 años d/m autor	28,177
Derechos de Autor	03-2015-051910470000-01	Isotope Hf	100 años d/m autor	52,177
Patente	US 9,284,360	Anticuerpos de tiburón	2032	80,283,000
Total, Intangibles				93,685,829

❖ Activos Diferidos:

(CIFRAS EN PESOS)

Concepto	2025	2024
Gastos de Instalación	2,684	2,684
Gran Total	2,684	2,684

❖ Estimaciones y Deterioros

(CIFRAS EN PESOS)

Concepto	2025	2024
Estimaciones para Cuentas Incobrables	28,458	28,458
Gran Total	28,458	28,458

Las Estimaciones por Cuentas Incobrables se registran al valor original que es el mismo de recuperación. Al 31 de diciembre de 2025 y 2024 existe un saldo de \$28,459.0 en la cuenta de Estimación por cuentas incobrables.

Los valores de los activos de larga duración, tangibles e intangibles, se revisan al menos una vez al año o cuando existen evidencias que indican que dichos valores pueden no ser recuperables o pierden su valor útil. Para calcular la pérdida por deterioro se debe determinar el valor de recuperación de los activos, que se define como el mayor entre el precio neto de venta de una unidad generadora de efectivo y su valor de uso, donde este último es el valor presente de los flujos netos de efectivo futuros, utilizando una tasa apropiada de descuento.

CENTRO DE INVESTIGACIÓN CIENTÍFICA Y DE EDUCACIÓN SUPERIOR DE ENSENADA, BAJA CALIFORNIA

❖ Otros Activos Circulantes

(CIFRAS EN PESOS)

Concepto	2025	2024
Adquisición con Fondos de Terceros	0	0
Valores en Garantía	209,307	209,307
Total	209,307	209,307

Al 31 de diciembre de 2025, los valores en garantía muestran un saldo de \$209,307, estos corresponden principalmente a Banco del Ahorro Nacional por \$128,086 a Guzmán Vázquez Argelia por \$25,175, Praxair \$12,000, Infra \$12,990 y otros más.

➤ **Pasivo**

❖ Cuentas y Documentos por pagar.

(CIFRAS EN PESOS)

Concepto	2025	2024
Servicios personales por pagar a corto plazo	9,753,849	7,838,793
Proveedores por pagar a corto plazo	5,430,285	6,032,259
Retenciones y Contribuciones por pagar a corto plazo	25,341,465	22,794,387
Total	40,525,599	36,665,439

❖ Fondos y Bienes de Terceros en Garantía y/o Administración

Al 31 de diciembre de 2025 y 2024 los Fondos en Administración se integran como sigue:

(CIFRAS EN PESOS)

Concepto	2025	2024
Fondos en Admon. Corto p. (SECIHTI)	67,669,814	17,371,087
Total	67,669,814	17,371,087

Los Fondos de Terceros en Administración se componen de las aportaciones de terceros y representa el monto de los recursos que le han sido suministrados al CICESE para la realización de proyectos específicos por cuenta de terceros y de la Secretaría de Ciencia, Humanidades, Tecnología e Innovación (SECIHTI),

CENTRO DE INVESTIGACIÓN CIENTÍFICA Y DE EDUCACIÓN SUPERIOR DE ENSENADA, BAJA CALIFORNIA

se registran en cuentas de balance tal y como lo establece la guía contabilizadora #21 del Manual de Contabilidad Gubernamental para el Sector Paraestatal Federal, se registran los recursos recibidos como pasivos en el rubro de Fondos en Administración a corto plazo, el gasto corriente se registra como activo dentro del rubro de Adquisiciones con Fondos de Terceros y la adquisición de activos fijos se registran como aportación al patrimonio.

❖ Pasivos Diferidos

(CIFRAS EN PESOS)

Concepto	2025	2024
Otros Pasivos Diferidos a corto plazo	5,415,955	0
Total	5,415,955	0

Otros Pasivos Diferidos a corto plazo, corresponden a Provisión de Ingresos de la Secretaría de Ciencia, Humanidades, Tecnología e Innovación.

❖ Provisiones. "Sin información que revelar".

❖ Otros Pasivos a Corto Plazo

Corresponde a los proyectos de fideicomiso que al cierre del periodo se encuentran vigentes y están en proceso de ejecución y que al 31 de diciembre de 2025 y 2024 se integran como sigue:

(CIFRAS EN PESOS)

Concepto	2025	2024
Otros Pasivos a Corto Plazo	14,673	14,410
Total	14,673	14,410

Al 31 de diciembre de 2025 el saldo de \$14,673 reflejado en el rubro de Otros pasivos Circulantes se integra principalmente por Burciaga Sander Roberto Octavio por \$4,273 y \$10,400 de Uriel Ubaldo Garza Oropeza.

CENTRO DE INVESTIGACIÓN CIENTÍFICA Y DE EDUCACIÓN SUPERIOR DE ENSENADA, BAJA CALIFORNIA

III) NOTAS AL ESTADO DE VARIACIÓN EN LA HACIENDA PÚBLICA

> Patrimonio Contribuido

(CIFRAS EN PESOS)

Concepto	2025	2024
Aportaciones	638,604,238	638,604,238
Donaciones de Capital	792,032,077	769,807,098
Total, en Pesos	1,430,636,315	1,408,411,336

En el rubro de Aportaciones tanto en 2025 como en 2024 se refleja de las cuentas que conforman los recursos del fideicomiso, llegándose a la conclusión de que el monto antes mencionado no fue reflejado en los estados financieros de la entidad en marzo de 2015, fecha en que el fideicomiso pasó a formar parte de dichos estados financieros.

Al 31 de diciembre de 2025 existe un incremento en el rubro de Donaciones de Capital por un monto de \$22,224,978 este monto corresponde al reconocimiento en el patrimonio de la entidad de las adquisiciones realizadas por concepto de inversión en activo fijo a través de proyectos de la Secretaría de Ciencia, Humanidades, Tecnología e Innovación (SECIHTI).

> Patrimonio Generado

(CIFRAS EN PESOS)

Concepto	2025	2024
Resultado del Ejercicio	(161,429,166)	(5,809,028)
Resultados de Ejercicios Anteriores	(919,719,492)	(913,910,463)
Revalúos	459,459,977	459,459,977
Rectificaciones de Resultados de Ejercicios Anteriores	274,618	663,623
Total, en Pesos	(621,414,063)	(459,595,891)

Al 31 de diciembre de 2025 se refleja un incremento en el Resultado del ejercicio por \$155,620,138 provocado por los ingresos no obtenidos en 2025 del cliente All Solutions que en 2024 se obtuvieron.

Al 31 de diciembre de 2025 se refleja un aumento a la perdida en los Resultados de Ejercicios Anteriores por un monto de \$5,809,028 pesos, este monto corresponde a la cuenta de Resultado del Ejercicio del periodo de 2024.

CENTRO DE INVESTIGACIÓN CIENTÍFICA Y DE EDUCACIÓN SUPERIOR DE ENSENADA, BAJA CALIFORNIA

Al 31 de diciembre de 2025 se refleja un saldo en la cuenta rectificaciones de Resultados de Ejercicios Anteriores por un importe de \$274,618 pesos el cual fue afectado al 31 de diciembre de 2023 por \$663,6223 pesos para la baja de bienes muebles e inmuebles de ejercicios anteriores; acorde con el capítulo III de la estructura del plan de cuentas de la guía contabilizadora, y a fin de revelar la veracidad de las cifras en los Estados Financieros y en 2025 para la reclasificación de un movimiento del Fideicomiso por \$389,004 reduciendo el saldo de la cuenta 3251.1 lo que implica afectar directamente al Resultado de ejercicios anteriores.

IV) NOTAS AL ESTADO DE FLUJO DE EFECTIVO

> Efectivo y equivalentes

Los estados de flujos de efectivo han sido preparados utilizando el método directo, que consiste en presentar los cobros y pagos, preferentemente en términos brutos, clasificados de acuerdo con su origen en actividades de operación, inversión y financiamiento.

(CIFRAS EN PESOS)

Concepto	2025	2024
Efectivo en Bancos- Tesorería	119,821,484	135,987,884
Efectivo en Bancos-Dependencias	0	0
Inversiones temporales (hasta 3 meses)	182,309,677	227,321,851
Fondos con afectación específicas	0	0
Depósitos de Fondos de terceros y otros	45,029,930	1,352,208
Total, de Efectivo y Equivalentes	347,161,091.1	364,661,943

De enero a diciembre de 2025 se realizaron reintegros a la Tesorería de la Federación por un total de \$16,619,894 de acuerdo con el decreto por el que se establecen las medidas de austeridad republicana, así como derivados de vacaciones, economías y ahorros; siendo el monto como sigue:

- Partida 26102 Combustibles, Aditivos \$2,207,212.
- Partida 34501 Seguro de Bienes Patrimoniales \$1,321,950.
- Partida 13407 (Compensaciones Adicionales por Servicios Especiales) y 15401 Prestaciones establecidos por condiciones de trabajo \$6,398,000.
- Partida 31701 Serv. De Conducción de señales analógicas y digitales \$78,232.
- Partidas 14101 y 14105 Aportaciones al ISSSTE y seguro de Cesantía en Edad Avanzada y Vejez \$6,614,500.

CENTRO DE INVESTIGACIÓN CIENTÍFICA Y DE EDUCACIÓN SUPERIOR DE ENSENADA, BAJA CALIFORNIA

➤ Conciliación de los Flujos de Efectivo Netos de las Actividades de Operación y la Cuenta de Ahorro/Desahorro antes de Rubros Extraordinarios.

(CIFRAS EN PESOS)

Concepto	2025	2024
Ahorro/Desahorro antes de rubros Extraordinarios	(161,429,166)	(5,809,028)
Movimientos de partidas (o rubros) que no afectan al efectivo	50,476,685	59,413,076
Depreciación	45,825,442	47,071,755
Amortización	4,651,243	12,341,321
Incrementos en las provisiones	59,575,104	(50,355,851)
Incremento en inversiones producido por revaluación	31,195,213	(59,194,285)
Ganancia/pérdida en venta de propiedad, planta y equipo	0	0
Incremento en cuentas por cobrar	(53,157,997)	16,050,721
Partidas extraordinarias	22,224,979	29,277,291

V) CONCILIACIÓN ENTRE LOS INGRESOS PRESUPUESTARIOS Y CONTABLES, ASÍ COMO ENTRE LOS EGRESOS PRESUPUESTARIOS Y LOS GASTOS CONTABLES

Conciliación entre los Ingresos Presupuestarios y Contables
Del 01 de enero al 31 de diciembre de 2025
(CIFRAS EN PESOS)

Concepto	2025	2025
1. Ingresos Presupuestarios		799,232,475
2. Más ingresos contables no presupuestarios		5,591,367
Incremento por variación de inventarios	0	
Disminución del exceso de estimaciones por pérdida o deterioro u obsolescencia	0	
Disminución del exceso de provisiones	0	
Otros ingresos y beneficios varios	3,181,928	
Otros ingresos contables no presupuestarios	2,409,439	
3. Menos ingresos presupuestarios no contables		60,827,500
Productos de capital	0	
Aprovechamientos capitales	0	
Ingresos derivados de financiamientos	0	
Otros Ingresos presupuestarios no contables	60,827,500	
4. Ingresos Contables		743,996,342

CENTRO DE INVESTIGACIÓN CIENTÍFICA Y DE EDUCACIÓN SUPERIOR DE ENSENADA, BAJA CALIFORNIA

Conciliación entre los Egresos Presupuestarios y Contables Del 1 de enero al 31 de diciembre de 2025 (CIFRAS EN PESOS)

Concepto	2025	
1. Total de egresos (presupuestarios)	863,523,967	
2. Menos egresos presupuestarios no contables	59,152,349	
Mobiliario y equipo de administración	0	
Mobiliario y equipo educacional y recreativo	0	
Equipo e instrumental médico y de laboratorio	0	
Vehículos y equipo de transporte	0	
Equipo de defensa y seguridad	0	
Maquinaria, otros equipos y herramientas	0	
Otros Equipos	0	
Bienes inmuebles	0	
Activos intangibles	0	
Obra pública en bienes propios	18,765,000	
Acciones y participaciones de capital	0	
Compra de títulos y valores	0	
Inversiones en fideicomisos, mandatos y otros análogos	0	
Provisiones para contingencias y otras erogaciones especiales	0	
Amortización de la deuda pública	0	
Adeudos de ejercicios fiscales anteriores (ADEFAS)	0	
Otros Egresos Presupuestales No Contables	40,387,349	
3. Más gastos contables no presupuestales	101,053,890	
Estimaciones, depreciaciones, deterioros, obsolescencia y amortizaciones	50,476,684	
Provisiones	0	
Disminución de inventarios	0	
Aumento por insuficiencia de estimaciones por pérdida o deterioro u obsolescencia	0	
Aumento por insuficiencia de provisiones	0	
Otros gastos	15,294,098	
Otros Gastos Contables No Presupuestales	35,283,108	
4. Total de Gasto Contable	905,425,508	

Los rubros que componen la conciliación entre los ingresos presupuestarios y contables, así como entre los egresos presupuestarios y los gastos contables se componen de la siguiente manera:

CENTRO DE INVESTIGACIÓN CIENTÍFICA Y DE EDUCACIÓN SUPERIOR DE ENSENADA, BAJA CALIFORNIA

- **Ingresos Contables No Presupuestarios.**
 - ❖ Otros Ingresos y Beneficios varios: Corresponde a \$3,181,928 por ingresos devengados en 2025 y no cobrados.
 - ❖ Otros Ingresos Contables no Presupuestarios: Se componen de la suma de la ganancia cambiaria por valuación de moneda extranjera que en 2025 fue de \$2,017,789 pesos más el remanente de un proyecto que se reclasificó por \$389,999 y un importe de \$1,651 por diferencias, lo cual arrojó un total de \$2,409,439.
- **Ingresos Presupuestarios No Contables.**
 - ❖ Otros Ingresos Presupuestarios No Contables: Corresponde a la suma de los ingresos devengados en el 2024 que fueron pagados en el ejercicio 2025 por \$60,827,500.
- **Egresos Presupuestarios No Contables.**
 - ❖ Otros Egresos Presupuestales No Contables: Se componen por \$40,387,349 los cuales corresponden a Operaciones Ajenas.
 - ❖ Gastos Contables No Presupuestales: Se integra por las depreciaciones y amortizaciones del ejercicio 2025 \$50,476,685.
 - ❖ Otros Gastos: Corresponde a la perdida cambiaria por valuación de moneda extranjera que en 2025 fue de \$15,294,099.
 - ❖ Otros Gastos Contables No Presupuestales: Corresponde al importe de \$2,375,336 por la cancelación de ingresos no cobrados de ejercicios anteriores, más 32,907,772 de erogaciones realizadas con remanentes de proyectos externos y autogenerados.

C. NOTAS DE MEMORIA (CUENTAS DE ORDEN)

- **Cuentas de Orden Contables**
 - ❖ Valores: "Sin información que revelar".
 - ❖ Emisión de obligaciones: "Sin información que revelar".
 - ❖ Aavales y garantías: "Sin información que revelar".
 - ❖ Juicios

(CIFRAS EN PESOS)

CENTRO DE INVESTIGACIÓN CIENTÍFICA Y DE EDUCACIÓN SUPERIOR DE ENSENADA, BAJA CALIFORNIA

Cuenta	Nombre	2025
7.4.1	Demandas Judiciales en Proceso de Resolución	\$10,538,752

❖ Inversión mediante proyectos para prestación de servicios (PPS) y similares: "Sin información que revelar".

❖ Bienes concesionados o en comodato

(CIFRAS EN PESOS)

Cuenta	Nombre	2025
7.6.3	Bienes bajo contrato en comodato	1,885,531

❖ Otras cuentas

(CIFRAS EN PESOS)

Cuenta	Nombre	2025
7.8.2	Disponible proyectos Fideicomiso	39,657,091
7.9.5	Disponible Proyectos Otras Instituciones	47,614,182
7.9.7	Disponible Proyectos Autogenerados	139,514,005

En este rubro estamos reflejando el disponible del comprometido de los proyectos de Fideicomiso, el cual quedo extinto en Junio de 2021.

Este concepto se refiere a los recursos disponibles de los proyectos que están en proceso de ejecución con Otras Instituciones o para proyectos autogenerados que establezca el CICESE.

➤ **Cuentas de Orden Presupuestarias**

❖ Cuentas de ingreso: 815.5 Presupuesto de Ingresos cobrado - \$ 799,312,358.

(CIFRAS EN PESOS)

Cuenta	Nombre	2025
8.1.1	Ley de Ingresos Estimada	702,320,226

CENTRO DE INVESTIGACIÓN CIENTÍFICA Y DE EDUCACIÓN SUPERIOR DE ENSENADA, BAJA CALIFORNIA

Cuenta	Nombre	2025
8.1.2	Ley de Ingresos por Ejecutar	119,082,237
8.1.3	Modificaciones a la Ley de Ingresos Estimada	(18,765,369)
8.1.4	Ley de Ingresos Devengada	(3,324,736)
8.1.5	Ley de Ingresos Recaudada	(799,312,358)

❖ Cuentas de egreso: 827.7 Presupuesto de Egresos pagado \$823,136,618.

(CIFRAS EN PESOS)

Cuenta	Nombre	2025
8.2.1	Presupuesto de Egresos Aprobado	702,320,226
8.2.2	Presupuesto de Egresos por Ejercer	(1,404,640,452)
8.2.3	Modificaciones al Presupuesto de Egresos Aprobado	(120,816,392)
8.2.4	Presupuesto de Egresos Comprometido	0
8.2.5	Presupuesto de Egresos Devengado	0
8.2.6	Presupuesto de Egresos Ejercido	0
8.2.7	Presupuesto de Egresos Pagado	823,136,618

"Bajo protesta de decir verdad declaramos que los Estados Financieros y sus notas, son razonablemente correctos y son responsabilidad del emisor".

Autorizó:  **C.P. Yadira Mépiz Velázquez**
Subdirectora de Recursos Financieros

Elaboró:  **C.P. Ana María Meléndez Román**
Jefa del Departamento de Contabilidad