

**Centro de Investigación Científica y de Educación
Superior de Ensenada, Baja California (CICESE).**
Informe de Auditoría Independiente
al 31 de diciembre de 2023

14 – Marzo – 2024



®

Zárate García Paz & Asoc., S.A. de C.V.

Contadores Públicos, Auditores y Abogados Fiscales

An Independent Member of



www.uccsglobal.org

Naucalpan de Juárez, Estado de México,
a 14 de marzo de 2024.
Oficio No. ZGP/1403/19/24

Mtro. José Miguel Macías Fernández
Jefe de la Unidad de Planeación y Fiscalización del Patrimonio
Público Federal de la Secretaría de la Función Pública.
Presente.

En cumplimiento a los Términos de Referencia para Auditorías de los Estados y la Información Financiera Contable y Presupuestaria del ejercicio 2023, nos permitimos presentar a su amable consideración el **Informe de Auditoría Independiente al 31 de diciembre de 2023**, correspondiente a la Auditoría de los Estados Financieros y Presupuestarios de la entidad denominada **Centro de Investigación Científica y de Educación Superior de Ensenada, Baja California (CICESE)**, mismo que fue elaborado conforme a las Normas Internacionales de Auditoría, el cual contiene una opinión no modificada (favorable).

Sin otro en particular, aprovecho la oportunidad para reiterarle la seguridad de mi consideración más atenta y distinguida.

ATENTAMENTE

Zárate García Paz y Asociados S.A. de C.V.

C.P.C. y C.C.A.G. Jesús Álvaro de Anda y Zamora
Socio Responsable

C.c.p. Dr. David Hilario Covarrubias Rosales. - Director General del Centro de Investigación Científica y de Educación Superior de Ensenada, Baja California (CICESE)- Presente. ✓
Lic. Magda Elvia Zamora.- Titular del Área de Auditoría Interna, de Desarrollo y Mejora de la Gestión en Suplencia por ausencia del Titular del Órgano Interno de Control del Centro de Investigación Científica y de Educación Superior de Ensenada, Baja California (CICESE)- Presente.

GEPZ/cctc/ba/ma*

1/6



**Centro de Investigación Científica y de Educación
Superior de Ensenada, Baja California (CICESE).**

**Informe de Auditoría Independiente
al 31 de diciembre de 2023**

ÍNDICE

Contenido	Página
Carta de Presentación	1
Índice	2
Informe del Auditor Independiente	3
Estado de Actividades	Anexos
Estado de Situación Financiera	
Estado de Cambios en la Situación Financiera	
Estado de Variación en la Hacienda Pública	
Estado Analítico del Activo	
Estado Analítico de la Deuda y Otros Pasivos	
Estado de Flujos de Efectivos	
Reporte de Patrimonio	
Informe sobre Pasivos Contingentes	
Notas a los Estados Financieros	
Conciliación Contable Presupuestal de Ingresos y Egresos	



®

Zárate García Paz & Asoc., S.A. de C.V.
Contadores Públicos, Auditores y Abogados Fiscales

An Independent Member of



INFORME DEL AUDITOR INDEPENDIENTE

A la Secretaría de la Función Pública

A la H. Junta de Gobierno del Centro de Investigación Científica y de Educación Superior de Ensenada, Baja California (CICESE).

Opinión

Hemos auditado los estados financieros de la Entidad Gubernamental **Centro de Investigación Científica y de Educación Superior de Ensenada, Baja California (CICESE)**, que comprenden los estados de situación financiera, los estados analíticos del activo y los estados analíticos de la deuda y otros pasivos al 31 de diciembre de 2023 y 2022, y los estados de actividades, los estados de variación en la hacienda pública, los estados de flujos de efectivo, los estados de cambios en la situación financiera y el informe sobre pasivos contingentes, correspondientes a los años terminados en dichas fechas, así como las notas explicativas a los estados financieros que incluyen un resumen de las políticas contables significativas.

En nuestra opinión, los estados financieros adjuntos, que se describen en el párrafo anterior, están preparados, en todos los aspectos materiales, de conformidad con las disposiciones en materia de información financiera que se indican en la Nota Bases de Preparación de los Estados Financieros del apartado Notas de Gestión Administrativa a los estados financieros que se acompañan y que están establecidas en la Ley General de Contabilidad Gubernamental.

Fundamento de la opinión

Hemos llevado a cabo nuestras auditorías de conformidad con las Normas Internacionales de Auditoría. Nuestras responsabilidades, de acuerdo con estas normas, se describen con más detalle en la sección "Responsabilidades del auditor para la auditoría de los estados financieros" de nuestro informe. Somos independientes de la entidad de conformidad con el Código de Ética Profesional del Instituto Mexicano de Contadores Públicos, junto con los requerimientos de ética que son aplicables a nuestras auditorías de los estados financieros en México, y hemos cumplido con las demás responsabilidades de ética de conformidad con esos requerimientos y con el Código de Ética Profesional. Consideramos que la evidencia de auditoría que hemos obtenido proporciona una base suficiente y adecuada para nuestra opinión.

3/6





®

Zárate García Paz & Asoc., S.A. de C.V.

Contadores Públicos, Auditores y Abogados Fiscales

An Independent Member of



MEMBER FIRM OF THE GLOBAL ALLIANCE
www.uccsglobal.org

Párrafo de énfasis base de preparación contable y utilización de este informe

Llamamos la atención sobre la Nota Bases de Preparación de los Estados Financieros del apartado Notas de Gestión Administrativa de los estados financieros adjuntos en la que se describen las bases contables utilizadas para la preparación de los mismos. Dichos estados financieros fueron preparados para cumplir con los requerimientos normativos gubernamentales a que está sujeta la entidad y para ser integrados en el Reporte de la Cuenta de Pública Federal, los cuales están presentados en los formatos que para tal efecto fueron establecidos por la Unidad de Contabilidad Gubernamental de la Secretaría de Hacienda; consecuentemente, éstos pueden no ser apropiados para otra finalidad. Nuestra opinión no se modifica por esta cuestión.

Responsabilidades de la administración y de los encargados del gobierno de la entidad sobre los estados financieros

La administración es responsable de la preparación de los estados financieros adjuntos de conformidad con las disposiciones en materia de información financiera establecidas en la Ley General de Contabilidad Gubernamental que se describen en la Nota del apartado Notas de Gestión Administrativa a dichos estados financieros, y del control interno que la administración consideró necesario para permitir la preparación de estados financieros libres de incorrección material debida a fraude o error.

En la preparación de los estados financieros, la administración es responsable de la valoración de la capacidad de la entidad para continuar operando como una entidad en funcionamiento, revelando, en su caso, las cuestiones relativas a la entidad en funcionamiento y utilizando las bases contables aplicables a una entidad en funcionamiento, a menos que la administración tenga la intención de liquidar la entidad o cesar sus operaciones, o bien no exista una alternativa realista. Los encargados del gobierno de la entidad son responsables de la supervisión del proceso de información financiera de la entidad.

Responsabilidades del auditor sobre la auditoría de los estados financieros

Nuestros objetivos son obtener una seguridad razonable sobre de que los estados financieros, en su conjunto, se encuentran libres de incorrección material, debido a fraude o error, y emitir un informe de auditoría que contiene nuestra opinión. Seguridad razonable es un alto nivel de seguridad, pero no es una garantía, de que una auditoría realizada de conformidad con las Normas Internacionales de Auditoría siempre detecte una incorrección material cuando existe.





®

Zárte García Paz & Asoc., S.A. de C.V.

Contadores Públicos, Auditores y Abogados Fiscales

An Independent Member of



MEMBER EUROPE ASIA AFRICA OCEANIA
www.uccsglobal.org

Las incorrecciones pueden deberse a fraude o error y son consideradas materiales si individualmente, o en su conjunto, puede preverse razonablemente que influyan en las decisiones económicas que los usuarios hacen basándose en los estados financieros.

Como parte de una auditoría de conformidad con las Normas Internacionales de Auditoría, aplicamos nuestro juicio profesional y mantenemos una actitud de escepticismo profesional durante toda la auditoría. También:

- ☒ Identificamos y evaluamos los riesgos de incorrección material en los estados financieros, debida a fraude o error, diseñamos y aplicamos los procedimientos de auditoría para responder a esos riesgos y obtener evidencia de auditoría suficiente y apropiada para obtener una base para nuestra opinión. El riesgo de no detectar una incorrección material debida a fraude es mayor que en el caso de una incorrección material, ya que el fraude puede implicar colusión, falsificación, manifestaciones intencionalmente erróneas, omisiones intencionales o la anulación del control interno.
- ☒ Obtenemos conocimiento del control interno importante para la auditoría con el fin de diseñar los procedimientos de auditoría que consideramos adecuados en las circunstancias, y no con la finalidad de expresar una opinión sobre la eficacia del control interno de la entidad.
- ☒ Evaluamos lo apropiado de las políticas contables utilizadas y la razonabilidad de las estimaciones contables, así como las revelaciones hechas por la administración de la entidad.
- ☒ Concluimos sobre lo apropiado del uso de la administración de las bases contables aplicables a una entidad en funcionamiento y, con base en la evidencia de auditoría obtenida como es el presupuesto asignado del propio ejercicio 2023, mismo que ha sido recaudado y ejercido en su totalidad a la fecha de este informe de la entidad y dando cumplimiento al párrafo A-32 de las NIA 570 (Revisada), concluimos sobre si existe o no una incertidumbre importante relacionada con eventos o con condiciones que pueden originar dudas significativas sobre la capacidad de la entidad para continuar como entidad en funcionamiento.

Nuestras conclusiones se basan en la evidencia de auditoría obtenida hasta la fecha de nuestro informe, Sin embargo, hechos o condiciones futuros puede ser causa de que la entidad deje de ser una entidad en funcionamiento.





Con base en lo anterior se concluye que el **Centro de Investigación Científica y de Educación Superior de Ensenada, Baja California (CICESE)**, para el ejercicio fiscal de 2024 continuará con sus operaciones (existencia permanente), ya que le fueron autorizados recursos dentro del Presupuesto de Egresos de la Federación, publicado en el "Diario Oficial de la Federación" el día 25 de noviembre de 2023, por \$ 744,364,948.00.

Nos comunicamos con los responsables del gobierno de la entidad en relación, entre otras cuestiones, con el alcance planeado y el momento de realización de la auditoría y los hallazgos importantes de la auditoría, así como cualquier deficiencia significativa en el control interno que identificamos durante nuestra auditoría.

Otros asuntos

Las cifras presentadas en los estados financieros adjuntos al 31 de diciembre de 2022 únicamente son asentadas para fines comparativos ya que no fueron auditadas por el suscrito, dichas cifras fueron proporcionadas por la administración del **Centro de Investigación Científica y de Educación Superior de Ensenada, Baja California (CICESE)**, las cuales fueron auditadas por otro dictaminador, el cual emitió una opinión no modificada favorable.

ATENTAMENTE
Zárte García Paz y Asociados S.A. de C.V.

C.P.C. y C.C.A.G. Jesús Álvaro de Anda y Zamora
Socio Responsable

Naucalpan de Juárez, Estado de México,
a 14 de marzo de 2024



Cuenta Pública 2023

CUENTA PÚBLICA 2023
ESTADO DE ACTIVIDADES
DEL 1o. DE ENERO AL 31 DE DICIEMBRE DE 2023 y 2022
(PESOS)

Ente Público: Centro de Investigación Científica y de Educación Superior de Ensenada, Baja California

Concepto	2023	2022
INGRESOS Y OTROS BENEFICIOS		
Ingresos de la Gestión	161,987,742	86,168,220
Impuestos	0	0
Cuotas y Aportaciones de Seguridad Social	0	0
Contribuciones de Mejoras	0	0
Derechos	0	0
Productos	0	0
Aprovechamientos	0	0
Ingresos por Venta de Bienes y Prestación de Servicios	161,987,742	86,168,220
Participaciones, Aportaciones, Convenios, Incentivos Derivados de la Colaboración Fiscal, Fondos Distintos de Aportaciones, Transferencias, Asignaciones, Subsidios y Subvenciones, y Pensiones y Jubilaciones	656,187,003	604,578,532
Participaciones, Aportaciones, Convenios, Incentivos Derivados de la Colaboración Fiscal y Fondos Distintos de Aportaciones	0	0
Transferencias, Asignaciones, Subsidios y Subvenciones, y Pensiones y Jubilaciones	656,187,003	604,578,532
Otros Ingresos y Beneficios	25,108,385	25,213,665
Ingresos Financieros	0	0
Incremento por Variación de Inventarios	0	0
Disminución del Exceso de Estimaciones por Pérdida o Deterioro u Obsolescencia	0	0
Disminución del Exceso de Provisiones	0	0
Otros Ingresos y Beneficios Varios	25,108,385	25,213,665
Total de Ingresos y Otros Beneficios	843,283,130	715,960,417
GASTOS Y OTRAS PÉRDIDAS		
Gastos de Funcionamiento	767,059,360	676,502,848
Servicios Personales	546,073,769	505,036,027
Materiales y Suministros	42,841,737	23,938,052
Servicios Generales	178,143,854	147,528,769
Transferencia, Asignaciones, Subsidios y Otras Ayudas	15,743,896	13,506,427
Transferencias Internas y Asignaciones al Sector Público	0	0
Transferencias al Resto del Sector Público	0	0
Subsidios y Subvenciones	6,971,706	9,037,492
Ayudas Sociales	8,772,190	4,468,935
Pensionamientos y Jubilaciones	0	0
Transferencias a Fideicomisos, Mandatos y Contratos Análogos	0	0
Transferencias a la Seguridad Social	0	0
Donativos	0	0
Transferencias al Exterior	0	0
Participaciones y Aportaciones	0	0
Participaciones	0	0
Aportaciones	0	0
Convenios	0	0
Intereses, Comisiones y Otros Gastos de la Deuda Pública	0	0
Intereses de la Deuda Pública	0	0
Comisiones de la Deuda Pública	0	0
Gastos de la Deuda Pública	0	0
Costo por Coberturas	0	0
Apoyos Financieros	0	0
Otros Gastos y Pérdidas Extraordinarias	86,376,736	88,662,112
Estimaciones, Depreciaciones, Deterioros, Obsolescencia y Amortizaciones	52,607,183	70,349,143
Provisiones	0	0
Disminución de Inventarios	0	0
Aumento por Insuficiencia de Estimaciones por Pérdida o Deterioro u Obsolescencia	0	0
Aumento por Insuficiencia de Provisiones	0	0
Otros gastos	33,769,553	18,312,969
Inversión Pública	0	0
Inversión Pública no Capitalizable	0	0
Total de Gastos y Otras Pérdidas	869,179,992	778,671,387
Resultados del Ejercicio (Ahorro/Desahorro)	-25,896,862	-62,710,970

Bajo protesta de decir verdad, los Estados Financieros y sus Notas son razonablemente correctos y son responsabilidad del Emisor.

Agustín C. Salá Moisés López Medina
Director Administrativo

Elisaveth C. Yañez Epiz Velázquez
Subdirectora de Recursos Financieros

Cuenta Pública 2023

CUENTA PÚBLICA 2023
ESTADO DE SITUACIÓN FINANCIERA
AL 31 DE DICIEMBRE DE 2023 y 2022
(PESOS)

Ente Público: Centro de Investigación Científica y de Educación Superior de Ensenada, Baja California

Concepto	2023	2022	Concepto	2023	2022
ACTIVO			PASIVO		
Activo Circulante			Pasivo Circulante		
Efectivo y Equivalentes	377,646,772	531,787,699	Cuentas por Pagar a Corto Plazo	37,490,810	37,234,624
Derechos a Recibir Efectivo o Equivalentes	99,951,985	7,000,307	Documentos por Pagar a Corto Plazo	0	0
Derechos a Recibir Bienes o Servicios	0	0	Porción a Corto Plazo de la Deuda Pública a Largo Plazo	0	0
Inventarios	0	0	Títulos y Valores a Corto Plazo	0	0
Almacenes	0	0	Pasivos Diferidos a Corto Plazo	0	1,277,200
Estimación por Pérdida o Deterioro de Activos Circulantes	-28,458	-28,458	Fondos y Bienes de Terceros en Garantía y/o Administración a Corto Plazo	66,910,903	137,356,164
Otros Activos Circulantes	245,794	245,794	Provisiones a Corto Plazo	0	0
Total de Activos Circulantes	477,816,093	539,005,342	Otros Pasivos a Corto Plazo	5,074	6,629
Activo No Circulante			Total de Pasivos Circulantes	104,406,787	175,874,617
Inversiones Financieras a Largo Plazo	96,200	96,200	Pasivo No Circulante		
Derechos a Recibir Efectivo o Equivalentes a Largo Plazo	0	0	Cuentas por Pagar a Largo Plazo	0	0
Bienes Inmuebles, Infraestructura y Construcciones en Proceso	822,000,313	794,798,031	Documentos por Pagar a Largo Plazo	0	0
Bienes Muebles	1,804,612,001	1,753,306,085	Deuda Pública a Largo Plazo	0	0
Activos Intangibles	93,685,829	98,015,274	Pasivos Diferidos a Largo Plazo	0	0
Depreciación, Deterioro y Amortización Acumulada de Bienes	-2,171,067,863	-2,126,474,461	Fondos y Bienes de Terceros en Garantía y/o en Administración a Largo Plazo	0	0
Activos Diferidos	2,684	2,684	Provisiones a Largo Plazo	0	0
Estimación por Pérdida o Deterioro de Activos no Circulantes	0	0	Total de Pasivos No Circulantes	0	0
Otros Activos no Circulantes	0	0	Total del Pasivo	104,406,787	175,874,617
Total de Activos No Circulantes	549,329,164	519,743,813	HACIENDA PÚBLICA/ PATRIMONIO		
Total del Activo	1,027,145,257	1,058,749,155	Hacienda Pública/Patrimonio Contribuido	1,379,184,045	1,337,003,028
			Aportaciones	638,604,238	638,767,851
			Donaciones de Capital	740,579,807	698,235,177
			Actualización de la Hacienda Pública / Patrimonio	0	0
			Hacienda Pública/Patrimonio Generado	-456,445,575	-454,128,490
			Resultados del Ejercicio (Ahorro/Desahorro)	-25,896,862	-62,710,970
			Resultados de Ejercicios Anteriores	-888,013,601	-825,302,631
			Revalúos	456,801,265	433,885,111
			Reservas	0	0
			Rectificaciones de Resultados de Ejercicios Anteriores	663,623	0
			Exceso o Insuficiencia en la Actualización de la Hacienda Pública/Patrimonio	0	0
			Resultado por Posición Monetaria	0	0
			Resultado por Tenencia de Activos no Monetarios	0	0
			Total Hacienda Pública/ Patrimonio	922,738,470	882,874,538
			Total del Pasivo y Hacienda Pública/Patrimonio	1,027,145,257	1,058,749,155

Bajo protesta de decir verdad declaramos que los Estados Financieros y sus Notas son razonablemente correctos y son responsabilidad del emisor.

Autorizado:  Moisés López Medina
Director Administrativo

Autorizado:  Yadira Véliz Velázquez
Subdirectora de Recursos Financieros

Cuenta Pública 2023

CUENTA PÚBLICA 2023
ESTADO DE CAMBIOS EN LA SITUACIÓN FINANCIERA
DEL 1o. DE ENERO AL 31 DE DICIEMBRE DE 2023
(PESOS)

Ente Público: Centro de Investigación Científica y de Educación Superior de Ensenada, Baja California

Concepto	Origen	Aplicación
ACTIVO	203,063,774	171,459,876
Activo Circulante	154,140,927	92,951,678
Efectivo y Equivalentes	154,140,927	0
Derechos a Recibir Efectivo o Equivalentes	0	92,951,678
Derechos a Recibir Bienes o Servicios	0	0
Inventarios	0	0
Almacenes	0	0
Estimación por Pérdida o Deterioro de Activos Circulantes	0	0
Otros Activos Circulantes	0	0
Activo No Circulante	48,922,847	78,508,198
Inversiones Financieras a Largo Plazo	0	0
Derechos a Recibir Efectivo o Equivalentes a Largo Plazo	0	0
Bienes Inmuebles, Infraestructura y Construcciones en Proceso	0	27,202,282
Bienes Muebles	0	51,305,916
Activos Intangibles	4,329,445	0
Depreciación, Deterioro y Amortización Acumulada de Bienes	44,593,402	0
Activos Diferidos	0	0
Estimación por Pérdida o Deterioro de Activos no Circulantes	0	0
Otros Activos no Circulantes	0	0
PASIVO	256,186	71,724,016
Pasivo Circulante	256,186	71,724,016
Cuentas por Pagar a Corto Plazo	256,186	0
Documentos por Pagar a Corto Plazo	0	0
Porción a Corto Plazo de la Deuda Pública a Largo Plazo	0	0
Títulos y Valores a Corto Plazo	0	0
Pasivos Diferidos a Corto Plazo	0	1,277,200
Fondos y Bienes de Terceros en Garantía y/o Administración a Corto Plazo	0	70,445,261
Provisiones a Corto Plazo	0	0
Otros Pasivos a Corto Plazo	0	1,555
Pasivo No Circulante	0	0
Cuentas por Pagar a Largo Plazo	0	0
Documentos por Pagar a Largo Plazo	0	0
Deuda Pública a Largo Plazo	0	0
Pasivos Diferidos a Largo Plazo	0	0
Fondos y Bienes de Terceros en Garantía y/o en Administración a Largo Plazo	0	0
Provisiones a Largo Plazo	0	0
HACIENDA PÚBLICA/ PATRIMONIO	102,738,515	62,874,583
Hacienda Pública/Patrimonio Contribuido	42,344,630	163,613
Aportaciones	0	163,613
Donaciones de Capital	42,344,630	0
Actualización de la Hacienda Pública / Patrimonio	0	0
Hacienda Pública/Patrimonio Generado	60,393,885	62,710,970
Resultados del Ejercicio (Ahorro/Desahorro)	36,814,108	0
Resultados de Ejercicios Anteriores	0	62,710,970
Revalúos	22,916,154	0
Reservas	0	0
Rectificaciones de Resultados de Ejercicios Anteriores	663,623	0
Exceso o Insuficiencia en la Actualización de la Hacienda Pública/Patrimonio	0	0
Resultado por Posición Monetaria	0	0
Resultado por Tenencia de Activos no Monetarios	0	0

Bajo protesta de decir verdad declaramos que los Estados Financieros y sus Notas son razonablemente correctos y son responsabilidad del emisor.

Autorede: L.C. Salvador López Medina
Director Administrativo

Elaboró: C.E. Yaira Yépez Velázquez
Subdirectora de Recursos Financieros

Cuenta Pública 2023

CUENTA PÚBLICA 2023
ESTADO DE VARIACIÓN EN LA HACIENDA PÚBLICA
DEL 1o. DE ENERO AL 31 DE DICIEMBRE DE 2023
(PESOS)

Ente Público: Centro de Investigación Científica y de Educación Superior de Ensenada, Baja California

Concepto	Hacienda Pública/Patrimonio Contribuido	Hacienda Pública/Patrimonio Generado de Ejercicios Anteriores	Hacienda Pública/Patrimonio Generado del Ejercicio	Exceso o Insuficiencia en la Actualización de la Hacienda Pública / Patrimonio	TOTAL
Hacienda Pública / Patrimonio Contribuido Neto de 2022	1,337,003,028				1,337,003,028
Aportaciones	638,767,851				638,767,851
Donaciones de Capital	698,235,177				698,235,177
Actualización de la Hacienda Pública / Patrimonio	0				0
Hacienda Pública / Patrimonio Generado Neto de 2022		-391,417,520	-62,710,970		-454,128,490
Resultados del Ejercicio (Ahorro/Desahorro)			-62,710,970		-62,710,970
Resultados de Ejercicios Anteriores		-825,302,631			-825,302,631
Revalúos		433,885,111			433,885,111
Reservas		0			0
Rectificaciones de Resultados de Ejercicios Anteriores		0			0
Exceso o Insuficiencia en la Actualización de la Hacienda Pública / Patrimonio Neto de 2022				0	0
Resultado por Posición Monetaria				0	0
Resultado por Tenencia de Activos no Monetarios				0	0
Hacienda Pública / Patrimonio Neto Final de 2022	1,337,003,028	-391,417,520	-62,710,970	0	882,874,538
Cambios en la Hacienda Pública / Patrimonio Contribuido Neto de 2023	42,181,017				42,181,017
Aportaciones	-163,613				-163,613
Donaciones de Capital	42,344,630				42,344,630
Actualización de la Hacienda Pública/Patrimonio	0				0
Variaciones de la Hacienda Pública / Patrimonio Generado Neto de 2023		-62,710,970	60,393,885		-2,317,085
Resultados del Ejercicio (Ahorro/Desahorro)			-25,896,862		-25,896,862
Resultados de Ejercicios Anteriores		-62,710,970	62,710,970		0
Revalúos			22,916,154		22,916,154
Reservas			0		0
Rectificaciones de Resultados de Ejercicios Anteriores			663,623		663,623
Cambios en el Exceso o Insuficiencia en la Actualización de la Hacienda Pública / Patrimonio Neto de 2023				0	0
Resultado por Posición Monetaria				0	0
Resultado por Tenencia de Activos no Monetarios				0	0
Hacienda Pública / Patrimonio Neto Final de 2023	1,379,184,045	-454,128,490	-2,317,085	0	922,738,470

Bajo protesta de decir verdad declaramos que los Estados Financieros y sus Notas son razonablemente correctos y son responsabilidad del emisor.

Autorizo: L.C. Raúl Moisés López Medina
Director Administrativo

Elaboró: C.P. Yadira Yépez Velázquez
Subdirectora de Recursos Financieros

Cuenta Pública 2023

CUENTA PÚBLICA 2023
ESTADO ANALÍTICO DEL ACTIVO
DEL 1o. DE ENERO AL 31 DE DICIEMBRE DE 2023
(PESOS)

Ente Público: Centro de Investigación Científica y de Educación Superior de Ensenada, Baja California

Concepto	Saldo Inicial	Cargos del Periodo	Abonos del Periodo	Saldo Final	Variación del Periodo
ACTIVO	1,058,749,155	11,290,031,954	11,321,635,852	1,027,145,257	-31,603,898
Activo Circulante	539,005,342	11,196,059,150	11,257,248,399	477,816,093	-61,189,249
Efectivo y Equivalentes	531,787,699	10,915,949,748	11,070,090,675	377,646,772	-154,140,927
Derechos a Recibir Efectivo o Equivalentes	7,000,307	141,936,515	48,984,837	99,951,985	92,951,678
Derechos a Recibir Bienes o Servicios	0	0	0	0	0
Inventarios	0	0	0	0	0
Almacenes	0	0	0	0	0
Estimación por Pérdida o Deterioro de Activos Circulantes	-28,458	0	0	-28,458	0
Otros Activos Circulantes	245,794	138,172,887	138,172,887	245,794	0
Activo No Circulante	519,743,813	93,972,804	64,387,453	549,329,164	29,585,351
Inversiones Financieras a Largo Plazo	96,200	0	0	96,200	0
Derechos a Recibir Efectivo o Equivalentes a Largo Plazo	0	0	0	0	0
Bienes Inmuebles, Infraestructura y Construcciones en Proceso	794,798,031	31,554,030	4,351,748	822,000,313	27,202,282
Bienes Muebles	1,753,306,085	53,776,752	2,470,836	1,804,612,001	51,305,916
Activos Intangibles	98,015,274	0	4,329,445	93,685,829	-4,329,445
Depreciación, Deterioro y Amortización Acumulada de Bienes	-2,126,474,461	8,642,022	53,235,424	-2,171,067,863	-44,593,402
Activos Diferidos	2,684	0	0	2,684	0
Estimación por Pérdida o Deterioro de Activos no Circulantes	0	0	0	0	0
Otros Activos no Circulantes	0	0	0	0	0

Bajo protesta de decir verdad declaramos que los Estados Financieros y sus Notas son razonablemente correctos y son responsabilidad del emisor.

 Autorizó: L.C. S. de Moisés López Medina
 Director Administrativo

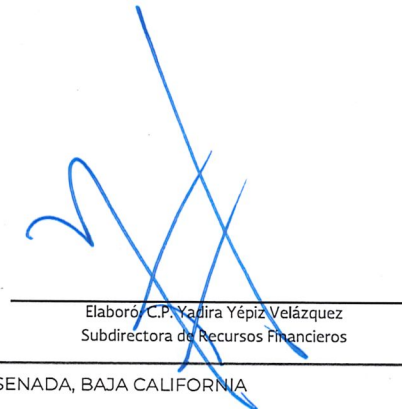
 Elaboró: C.P. Yadira Yépez Velázquez
 Subdirectora de Recursos Financieros

Cuenta Pública 2023

CUENTA PÚBLICA 2023
ESTADO ANALÍTICO DE LA DEUDA Y OTROS PASIVOS
DEL 1o. DE ENERO AL 31 DE DICIEMBRE DE 2023
(PESOS)

Ente Público: Centro de Investigación Científica y de Educación Superior de Ensenada, Baja California

Concepto	Moneda de Contratación	Institución o País Acreedor	Saldo Inicial del Periodo	Saldo Final del Periodo
DEUDA PÚBLICA				
Corto Plazo				
Deuda Interna				
Instituciones de Crédito			0	0
Títulos y Valores			0	0
Arrendamientos Financieros			0	0
Deuda Externa				
Organismos Financieros Internacionales			0	0
Deuda Bilateral			0	0
Títulos y Valores			0	0
Arrendamientos Financieros			0	0
Subtotal Corto Plazo			0	0
Largo Plazo				
Deuda Interna				
Instituciones de Crédito			0	0
Títulos y Valores			0	0
Arrendamientos Financieros			0	0
Deuda Externa				
Organismos Financieros Internacionales			0	0
Deuda Bilateral			0	0
Títulos y Valores			0	0
Arrendamientos Financieros			0	0
Subtotal Largo Plazo			0	0
Otros Pasivos	0		175,874,617	104,406,787
Total Deuda y Otros Pasivos			175,874,617	104,406,787

Bajo protesta de decir verdad declaramos que los Estados Financieros y sus Notas son razonablemente correctos y son responsabilidad del emisor.

 Autorizó: Saul Moisés López Medina
 Director Administrativo

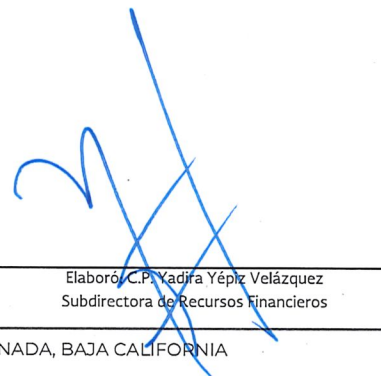
 Elaboró: C.P. Yadira Yépez Velázquez
 Subdirectora de Recursos Financieros

Cuenta Pública 2023

CUENTA PÚBLICA 2023
ESTADO DE FLUJOS DE EFECTIVO
DEL 1o. DE ENERO AL 31 DE DICIEMBRE DE 2023 Y 2022
(PESOS)

Ente Público: Centro de Investigación Científica y de Educación Superior de Ensenada, Baja California

Concepto	2023	2022
Flujos de Efectivo de las Actividades de Operación		
Origen	843,283,130	715,960,416
Impuestos	0	0
Cuotas y Aportaciones de Seguridad Social	0	0
Contribuciones de Mejoras	0	0
Derechos	0	0
Productos	0	0
Aprovechamientos	0	0
Ingresos por Venta de Bienes y Prestación de Servicios	121,335,757	44,172,541
Participaciones, Aportaciones, Convenios, Incentivos Derivados de la Colaboración Fiscal y Fondos Distintos de Aportaciones	0	0
Transferencias, Asignaciones, Subsidios y Subvenciones, y Pensiones y Jubilaciones	656,187,003	604,578,531
Otros Orígenes de Operación	65,760,370	67,209,344
Aplicación	869,179,992	778,671,386
Servicios Personales	546,073,769	505,036,027
Materiales y Suministros	42,841,737	23,938,052
Servicios Generales	264,520,590	236,190,880
Transferencias Internas y Asignaciones al Sector Público	0	0
Transferencias al Resto del Sector Público	0	0
Subsidios y Subvenciones	0	0
Ayudas Sociales	15,743,896	13,506,427
Pensionamientos y Jubilaciones	0	0
Transferencias a Fideicomisos, Mandatos y Contratos Análogos	0	0
Transferencias a la Seguridad Social	0	0
Donativos	0	0
Transferencias al Exterior	0	0
Participaciones	0	0
Aportaciones	0	0
Convenios	0	0
Otras Aplicaciones de Operación	0	0
Flujos Netos de Efectivo por Actividades de Operación	-25,896,862	-62,710,970
Flujos de Efectivo de las Actividades de Inversión		
Origen	0	3,372,588
Bienes Inmuebles, Infraestructura y Construcciones en Proceso	0	3,372,588
Bienes Muebles	0	0
Otros Orígenes de Inversión	0	0
Aplicación	-36,175,443	-66,308,266
Bienes Inmuebles, Infraestructura y Construcciones en Proceso	74,178,753	21,825,107
Bienes Muebles	0	0
Otras Aplicaciones de Inversión	-110,354,196	-88,133,373
Flujos Netos de Efectivo por Actividades de Inversión	36,175,443	69,680,854
Flujo de Efectivo de las Actividades de Financiamiento		
Origen	-71,467,830	-85,058,858
Endeudamiento Neto	0	0
Interno	0	0
Externo	0	0
Otros Orígenes de Financiamiento	-71,467,830	-85,058,858
Aplicación	92,951,678	-42,836,084
Servicios de la Deuda	0	0
Interno	0	0
Externo	0	0
Otras Aplicaciones de Financiamiento	92,951,678	-42,836,084
Flujos netos de Efectivo por Actividades de Financiamiento	-164,419,508	-42,222,774
Incremento/Disminución Neta en el Efectivo y Equivalentes al Efectivo	-154,140,927	-35,252,890
Efectivo y Equivalentes al Efectivo al Inicio del Ejercicio	531,787,699	567,040,589
Efectivo y Equivalentes al Efectivo al Final del Ejercicio	377,646,772	531,787,699

Bajo protesta de decir verdad los Estados Financieros y sus Notas son razonablemente correctos y son responsabilidad del emisor.

Auditor: César Moisés López Medina
Director Administrativo

Elaboró: C.P. Yadira López Velázquez
Subdirectora de Recursos Financieros

Cuenta Pública 2023

CUENTA PÚBLICA 2023
PATRIMONIO DEL ENTE PÚBLICO DEL SECTOR PARAESTATAL

(PESOS)

Ente Público: Centro de Investigación Científica y de Educación Superior de Ensenada, Baja California

Concepto	Monto
Total de Patrimonio del ente público	922,738,470
% del Patrimonio del Ente Público que es propiedad del Poder Ejecutivo	100.00
Patrimonio del ente público que es propiedad del Poder Ejecutivo	922,738,470

Bajo protesta de decir verdad declaramos que los Estados financieros y sus Notas son razonablemente correctos y son responsabilidad del emisor.

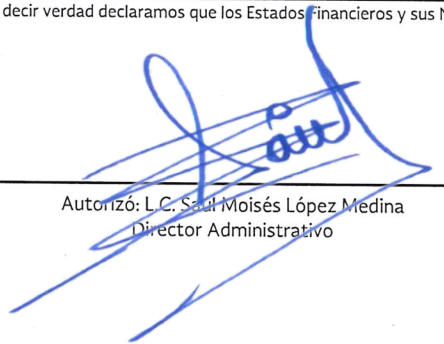
Autorizó: L.C. Saul Moisés López Medina
Director Administrativo

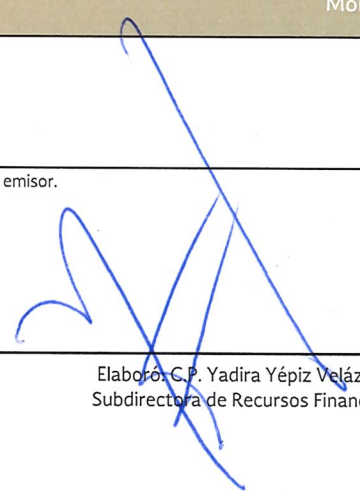
Elaboró: C.P. Yadira Yépiz Velázquez
Subdirectora de Recursos Financieros

CUENTA PÚBLICA 2023

CENTRO DE INVESTIGACIÓN CIENTÍFICA Y DE EDUCACIÓN SUPERIOR DE ENSENADA, BAJA CALIFORNIA

INFORME DE PASIVOS CONTINGENTES

TIPO DE JUICIO	CANTIDAD	NUMERO DE JUICIOS		IMPORTE	
		SIN MONTO ESTIMADO, APROXIMADO O DETERMINADO	MONTO ESTIMADO, APROXIMADO O DETERMINADO	MONEDA NACIONAL	MONEDA EXTRANJERA
ADMINISTRATIVOS					
FISCALES					
CIVILES					
MERCANTILES					
LABORALES	9	0	9	\$8,905,448.40	
AGRARIOS					
OTROS (INDIQUE)					
TOTAL	9	0	9	\$8,905,448.40	



Autorizó:
L.C. SAUL MOISES LOPEZ MEDINA
Cargo
DIRECTOR ADMINISTRATIVO

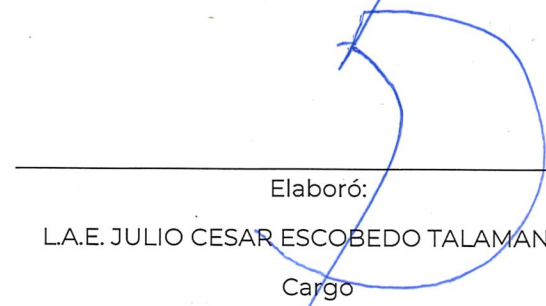

Elaboró:
L.A.E. JULIO CESAR ESCOBEDO TALAMANTES
Cargo
SUBDIRECTOR DE RECURSOS HUMANOS

NOTAS A LOS ESTADOS FINANCIEROS DEL 01 DE ENERO AL 31 DE DICIEMBRE DE 2023



NOTAS A LOS ESTADOS FINANCIEROS

I. NOTAS DE DESGLOSE

NOTAS AL ESTADO DE SITUACIÓN FINANCIERA

➤ Activo

❖ Efectivo y Equivalentes

Efectivo y equivalentes, inversiones temporales, depósitos bancarios en cuentas de cheques e inversiones disponibles a la vista de alta liquidez que son fácilmente convertibles en efectivo y que están sujetas a un riesgo poco significativo de cambios.

Sin embargo, en 2023 los montos de Efectivo en Cuentas Bancarias Generales, disminuyen contra las cifras reportadas en 2022, esto por la extinción del FIDEICOMISO.

Las inversiones en valores se registran al costo de adquisición y se ajustan a su valor de mercado. Los intereses obtenidos se reconocen sobre bases acumuladas y, aquellos derivados de recursos fiscales son reintegrados a la Tesorería de la Federación, esto en base al Diario Oficial de la Federación en el Acuerdo por el que se expiden los lineamientos para el manejo de las disponibilidades financieras de las entidades paraestatales de la Administración Pública Federal emitido el 01 de marzo de 2006.

Los fondos de terceros en administración son los que se reciben del Consejo Nacional de Ciencia y Tecnología y otras instituciones para ser invertidos en estudios e investigaciones específicas, y asumir con ello la responsabilidad del correcto uso y administración para los fines de cada proyecto y se registran los recursos recibidos como pasivos en el rubro de Fondos de Terceros en Administración así como las adquisiciones de activos fijos que se efectúan para la realización de los proyectos se registran como aportación al patrimonio de acuerdo a la guía contabilizadora #21 del Manual de Contabilidad Gubernamental para el Sector Paraestatal Federal.

CENTRO DE INVESTIGACIÓN CIENTÍFICA Y DE EDUCACIÓN SUPERIOR DE ENSENADA, BAJA CALIFORNIA

Efectivo y Equivalentes se integra como sigue:

(Pesos)		
Concepto	2023	2022
Efectivo en Cuentas Bancarias Generales	691,303.7	6,481,721.0
Efectivo Bancos Fondos de Terceros en Garantía y/o Administración	48,385,215.2	20,529,944.0
Cuentas Bancarias Proyectos Otras Instituciones	94,916,040.7	128,410,160.0
Inversiones en Valores	233,639,146.3	380,886,655.0
Total, de Efectivo y Equivalentes	377,631,705.9	536,308,480.0

Las inversiones en valores al 31 de diciembre del 2023 se componen de Fondos o Sociedades de Inversión a corto plazo, ya que son de liquidez diaria.

❖ **Derechos a recibir Efectivo y Equivalentes y Bienes o Servicios a Recibir**

Las cuentas por cobrar se integran como sigue:

(Pesos)		
Concepto	2023	2022
Clientes	92,192,672.1	3,043,631.4
Deudores, Funcionarios y Empleados	314,913.7	2,069,583.6
Deudores Diversos	5,684,555.1	1,880,181.0
Iva a Favor en Declaraciones	0.0	0.0
Otros derechos	1,759,844.3	6,911.0
Gran Total	99,951,985.2	7,000,307.0

El saldo de clientes al 31 de diciembre de 2023 se muestra incrementados considerablemente en 2023, principalmente por los \$90 millones del cliente All Solutions México quien juntamente con Pemex se le están prestando servicios en el último trimestre de 2023, este monto está integrado principalmente por proyectos con otras instituciones y clientes proyectos AUTOGENERADOS, entre otros.

El rubro de deudores, funcionarios y empleados se compone de los recursos entregados por \$314,913.7 por concepto de viáticos y gastos a reserva de comprobar, la entrega de estos recursos se realizó de enero a diciembre 2023, por lo que están en proceso de comprobación por parte de los funcionarios.

CENTRO DE INVESTIGACIÓN CIENTÍFICA Y DE EDUCACIÓN SUPERIOR DE ENSENADA, BAJA CALIFORNIA

Del monto pendiente de cobro en el rubro de Deudores Diversos, \$5,684,555.1 corresponde principalmente al deudor Tesorería de la Federación por ministración provisionada de diciembre pendiente de recibir por \$3,784,962.19 y, Suven, S.A. de C.V., cuyo saldo es de \$1,872,792.61 el cual se genera del incumplimiento de un contrato suscrito con Cicese para el suministro de vales de despensa. Para la recuperación de este saldo se están llevando a cabo acciones legales, por lo que actualmente aún se encuentra en proceso un juicio.

❖ Bienes Disponibles para su Transformación o Consumo (inventarios) "Sin información que revelar"

❖ Inversiones Financieras

(Pesos)

Concepto	2023	2022
Títulos y valores a largo plazo 1)	96,200.0	96,200.0
Fideicomisos, mandatos y contratos análogos 2)	0.0	0.0
Gran Total	96,200.0	96,200.0

- 1) Los Títulos y Valores a Largo Plazo al 31 de diciembre de 2023 y 2022 reflejan un saldo por \$ 96,200.00 correspondientes a la adquisición de acciones de Teléfonos de México por un importe de \$ 90,000.00 y Baja Innova SAPI de CV por un total de \$ 6,200.00 M.N. que corresponden al 12.4% del total de las acciones.
- 2) Su objetivo consistió en la creación de un fondo autónomo, que permita financiar o complementar el financiamiento de proyectos específicos de investigación, pagar los gastos ocasionados por la creación y mantenimiento de instalaciones de investigación, su equipamiento, el suministro de materiales, otorgamiento de incentivos al personal técnico y de investigación y otros propósitos relacionados con los proyectos científicos o tecnológicos aprobados, este Fideicomiso quedo extinto en junio de 2021, Derivado de lo mencionado en el párrafo anterior, al 31 de diciembre de 2023 no se refleja saldo en los estados financieros de la entidad en el rubro de Fideicomisos, mandatos y contratos análogos.

La adquisición de gasto corriente se refleja como un gasto financiero no presupuestal, así como los intereses ganados de valores, créditos, bonos y otros como un ingreso financiero no presupuestal; la adquisición de inversión se registra en cuentas de balance dentro del rubro de activo fijo sin afectación presupuestal.

CENTRO DE INVESTIGACIÓN CIENTÍFICA Y DE EDUCACIÓN SUPERIOR DE ENSENADA, BAJA CALIFORNIA

Con fecha 24 de junio de 2021 quedó formalmente extinto el fideicomiso suscrito entre Cicese y Banco Mercantil del Norte, S.A., de acuerdo al Convenio de Extinción Total del Fideicomiso firmado en la misma fecha por ambas partes; dicha extinción se realizó para dar cabal cumplimiento a lo instruido por el gobierno federal mediante decreto del Diario Oficial de la Federación de fecha 06 de noviembre de 2020 referente a la extinción de los fideicomisos públicos constituidos al amparo de la Ley de Ciencia y Tecnología.

❖ Bienes Muebles, Inmuebles e Intangibles

Se registran al costo de adquisición y actualizados por inflación hasta 2007 aplicando factores derivados del Índice Nacional de Precios al Consumidor (INPC). La depreciación y amortización se calculan conforme al método de línea recta, con base en la vida útil remanente de los activos, aplicando las tasas establecidas en los artículos 33 y 34 de la Ley del Impuesto Sobre la Renta. Durante este ejercicio se realizaron bajas de activos muebles acorde con las reuniones del Comité de Adquisiciones tales como: Mobiliario y Equipo, Equipo de Cómputo, Equipo periférico y la Baja de la Plataforma de camarón, quedando al cierre del ejercicio las siguientes cifras:

(Pesos)

Concepto	Porcentaje de depreciación	Depreciación del Ejercicio	Depreciación Acumulada
Aparatos científicos y de Laboratorio	35%	12,155,884.8	1,093,606,174.0
Equipo de Computo	30%	6,452,618.3	302,049,736.3
Mobiliario y Equipo de Administración	10%	126,590.2	49,261,487.1
Equipo de Navegación	6%	9,162.6	46,330,499.9
Maquinaria, otros equipos y herramientas	35%	3,311,540.0	76,747,132.6
Equipo de Telecomunicaciones	35%	358,833.4	107,961,951.8
Equipo de Transporte	25%	0.0	21,635,091.6
Equipo de Docencia	10%	158,759.2	11,213,608.6
Gran Total Depreciación		22,573,388.5	1,708,805,681.9

CENTRO DE INVESTIGACIÓN CIENTÍFICA Y DE EDUCACIÓN SUPERIOR DE ENSENADA, BAJA CALIFORNIA

(Pesos)

Concepto	Porcentaje de depreciación	Depreciación del Ejercicio	Depreciación Acumulada
Edificios	5%	17,691,939.0	421,669,994.1
Gran Total Depreciación		17,691,939.0	421,669,994.1

(Pesos)

Concepto	Porcentaje de amortización	Amortización del Ejercicio	Amortización Acumulada
Patentes, marcas y derechos	5%	12,341,855.2	37,603,930.0
Gastos de instalación	5%	0.0	2,684.8
Mejoras a edificios	5%	0.0	2,985,572.4
Gran Total Amortización		12,341,855.2	40,592,187.2

El cálculo se realiza con periodicidad anual, por lo que los montos por concepto de depreciación y amortización se reflejan en los estados financieros de la entidad al cierre de cada ejercicio.

Integración de los Bienes Muebles:

(Pesos)

Concepto	2023	2022
Mobiliario y Equipo de Administración	56,377,870.7	56,104,146.4
Equipo de Computo	337,465,023.3	311,692,816.4
Equipo de Docencia	13,043,818.5	12,679,166.9
Aparatos Científicos y de Laboratorio	1,118,555,670.4	1,101,395,889.4
Equipo de Transporte	21,635,093.4	22,421,603.3
Equipo de Navegación	69,616,191.5	61,974,111.5
Maquinaria, Otros Equipos y Herramientas	79,517,876.4	78,905,229.6
Equipo de Telecomunicaciones	108,400,456.9	108,133,122.0
Total de Bienes Muebles	1,804,612,001.1	1,753,306,085.5

CENTRO DE INVESTIGACIÓN CIENTÍFICA Y DE EDUCACIÓN SUPERIOR DE ENSENADA, BAJA CALIFORNIA

Producto de la conciliación contable –física se reporta el siguiente avance al 31 de diciembre de 2023:

(Pesos)

Registro contable	Valor de la relación de bienes muebles	Conciliación
1,804,612,001.1	1,804,612,001.1	0

Integración de los Bienes Inmuebles:

(Pesos)

Concepto	2023	2022
Terrenos	192,451,646.1	183,046,961.8
Viviendas	0.0	0.0
Edificios	\$617,964,155.0	608,378,481.3
Otros Bienes Inmuebles	0.0	0.0
Subtotal de Bienes Inmuebles	810,415,801.1	791,425,443.1
Infraestructura	0.0	0.0
Mejoras a Edificios	\$3,372,588.4	3,372,588.4
Subtotal de Infraestructura y Mejoras a Edificios	3,372,588.4	3,372,588.4
Construcciones en Proceso en Bienes de Dominio Público	0.0	0.0
Construcciones en Proceso en Bienes Propios	\$8,211,924.0	0.0
Suma de Bienes Inmuebles, Infraestructura y Construcciones en proceso	822,000,313.5	794,798,031.5

Los terrenos que conforman el monto reflejado en los estados financieros se encuentran distribuidos de la siguiente manera:

- Terrenos Unidad Ensenada: \$146,411,405.00
- Terrenos Unidad La Paz: \$3,040,505.10
- Terrenos Unidad Monterrey: \$10,557,118.00
- Terrenos Unidad Nayarit: \$32,442,618.00

CENTRO DE INVESTIGACIÓN CIENTÍFICA Y DE EDUCACIÓN SUPERIOR DE ENSENADA, BAJA CALIFORNIA

Los edificios que conforman el monto reflejado en los estados financieros se encuentran distribuidos de la siguiente manera:

- Edificios Unidad Ensenada: \$584,708,849.50
- Edificios Unidad La Paz: \$5,044,948.00
- Edificios Unidad Monterrey: \$17,110,309.00
- Edificios Unidad Nayarit: \$11,100,048.00

Cabe mencionar que, en este último trimestre, se liquidó el anticipo por \$6,401,658.50 estipulado en el contrato CIC-SRMSG/OYM-OP-2023-02 1RA ETAPA CONSTRUCC DE LAB NAL DE MICROSCOPIA AVANZADA.

El monto reflejado en el rubro de Mejoras a Edificios al 31 de diciembre de 2023 corresponde a trabajos realizados en diciembre 2021.

(Pesos)

Registro contable	Valor de la Relación de Bienes Inmuebles	Conciliación
822,000,313.5	822,000,313.5	0.0

Integración de los Bienes Intangibles:

(Pesos)

Concepto	2023	2022
Software	0.0	4,329,445.2
Patentes, Marcas y Derechos	93,685,828.6	93,685,828.6
Total, de bienes intangibles	93,685,828.6	98,015,273.8

CENTRO DE INVESTIGACIÓN CIENTÍFICA Y DE EDUCACIÓN SUPERIOR DE ENSENADA, BAJA CALIFORNIA

Al 31 de diciembre de 2023, las patentes, marcas y derechos se componen de 38 activos, los cuales se desglosan a continuación:

Tipo de Intangible	Numero de Identificacion	Titulo	Vigencia	Costo Total
Patente	MX 236707	Sistema de Fibra Optica	Octubre 2020	158,523.4
Patente	US 6,753,520	Fiber Optic Sensor With	Septiembre 2020	105,699.4
Patente	US 6,876,786	Fiber Optic sensing	Octubre 2022	209,600.4
Patente	US 7,030,974	Alarm Condition distributed	Marzo 2024	149,748.5
Marca	MX 601819	Cicese	Noviembre 2018	5,340.0
Marca	MX 1120861	Cicese	Febrero 2019	2,671.9
Marca	MX 1120184	Cicese	Febrero 2019	2,671.9
Marca	MX 1122354	Cicese	Febrero 2019	2,671.9
Marca	MX 1122355	Cicese	Febrero 2019	2,671.9
Marca	MX 1120862	Cicese	Febrero 2019	2,671.9
Marca	MX 1267318	Programa Pelicano	Septiembre 2021	2,671.9
Marca	MX 1312292	Resnom	Mayo 2022	2,671.9
Marca	MX 1327848	Resnom	Mayo 2022	2,671.9
Marca	MX 1319850	Resnom	Mayo 2022	2,671.9
Marca	MX 1345071	Canek	Octubre 2022	2,671.9
Marca	MX 1483798	Kiosko RH Cicese	Julio 2023	2,671.9
Marca	MX 1448517	El Vaiven de la Ciencia	Julio 2023	2,671.9
Derechos de Autor	03-2007-112015455300-01	Programa de Computo	100 años d/m autor	37,228.2
Derechos de Autor	03-2007-111316105300-01	Base d/datos p/banco sangre	100 años d/m autor	45,849.5
Derechos de Autor	03-2007-060410485600-01	Programa estatal prop. Int.	100 años d/m autor	435,500.0
Derechos de Autor	03-2008-040911004300-01	Políticas de prop. Int.	100 años d/m autor	245,500.0
Derechos de Autor	03-2010-042012325300-01	Pelicanus SIP-Phone	100 años d/m autor	1,302,500.0
Derechos de Autor	03-2011-081512394000-01	Modelo de gestión tec.	100 años d/m autor	26,633.3
Derechos de Autor	03-2011-081512380300-01	Software para monitoreo	100 años d/m autor	26,633.3
Derechos de Autor	03-2011-081512344800-01	Entorno colaborativo móvil	100 años d/m autor	26,633.3
Derechos de Autor	03-2011-081512330500-01	Modelo colaborativo p/info.	100 años d/m autor	26,633.3
Derechos de Autor	03-2012-062013150700-01	Capsulas informativas PI	100 años d/m autor	79,000.0
Derechos de Autor	03-2012-072310531500-01	Colección d/art. en extenso	100 años d/m autor	175,500.0
Derechos de Autor	03-2012-102311133900-01	Puente bluetooth low energy	100 años d/m autor	475,000.0
Derechos de Autor	03-2012-102311110100-01	Simulador d/densidad WiFi	100 años d/m autor	553,500.0
Derechos de Autor	03-2012-101211164700-01	Sist. De monitoreo pelicano	100 años d/m autor	1,981,500.0
Derechos de Autor	03-2013-110810013700-01	A-Prevenir	100 años d/m autor	3,740,500.0
Derechos de Autor	03-2014-052910180500-01	Sist. d/monitoreo pelicano	100 años d/m autor	2,201,500.0

CENTRO DE INVESTIGACIÓN CIENTÍFICA Y DE EDUCACIÓN SUPERIOR DE ENSENADA, BAJA CALIFORNIA

Derechos de Autor	03-2014-052910195500-01	TraQuaNet	100 años d/m autor	696,390.0
Derechos de Autor	03-2015-051910480500-01	Cuxeya	100 años d/m autor	585,500.0
Derechos de Autor	03-2015-051910490700-01	Isotope Nd	100 años d/m autor	28,177.0
Derechos de Autor	03-2015-051910470000-01	Isotope Hf	100 años d/m autor	52,177.0
Patente	US 9,284,360	Anticuerpos de tiburón	2032	80,283,000.0
Total, Intangibles				93,685,829.4

❖ Estimaciones y Deterioros

Las Estimaciones por Cuentas Incobrables se registran al valor original que es el mismo de recuperación. Al 31 de diciembre de 2023 y 2022 existe un saldo de \$28,459.0 y \$371,518.0 respectivamente en la cuenta de Estimación por Pérdidas o Deterioro de Activos Circulantes.

Los valores de los activos de larga duración, tangibles e intangibles, se revisan al menos una vez al año o cuando existen evidencias que indican que dichos valores pueden no ser recuperables o pierden su valor útil. Para calcular la pérdida por deterioro se debe determinar el valor de recuperación de los activos, que se define como el mayor entre el precio neto de venta de una unidad generadora de efectivo y su valor de uso, donde este último es el valor presente de los flujos netos de efectivo futuros, utilizando una tasa apropiada de descuento.

No hay evidencias que indiquen que exista un deterioro que deba ser estimado.

❖ Otros Activos Circulantes

(Pesos)		
Concepto	2023	2022
Valores en garantía	209,306.6	209,306.6
Total	209,306.6	209,307.0

Al 31 de diciembre de 2023, los valores en garantía muestran un saldo de \$209,307.00, estos corresponden principalmente a Banco del Ahorro Nacional por \$128,085.96, a Guzmán Vázquez Argelia por \$25,175.00, Praxair \$12,000.00, Infra \$12,990.00 y otros más.

➤ Pasivo

Al 31 de diciembre de 2023 y 2022 los Fondos en Administración se integran como sigue:

(Pesos)		
Concepto	2023	2022
Fondos en Admon. C.p. (Conacyt)	66,910,903.0	137,356,164.1
Total	66,910,903.0	137,356,164.1

Los Fondos de Terceros en Administración se componen de las aportaciones de terceros y representa el monto de los recursos que le han sido suministrados al CICESE para la realización de proyectos específicos por cuenta de terceros y de CONACYT, se registran en cuentas de balance tal y como lo establece la guía contabilizadora #21 del Manual de Contabilidad Gubernamental para el Sector Paraestatal Federal, se registran los recursos recibidos como pasivos en el rubro de Fondos en Administración a corto plazo, el gasto corriente se registra como activo dentro del rubro de Adquisiciones con Fondos de Terceros y la adquisición de activos fijos se registran como aportación al patrimonio.

❖ Otros pasivos a corto plazo

Corresponde a los proyectos de fideicomiso que al cierre del periodo se encuentran vigentes y están en proceso de ejecución y que al 31 de diciembre de 2023 y 2022 se integran como sigue:

(Pesos)		
Concepto	2023	2022
Otros Pasivos Circulantes	5,074.3	6,629.5
Total	5,074.3	6,629.5

Al 31 de Diciembre de 2023 el saldo de \$5,074.30 reflejado en el rubro de Otros pasivos Circulantes se integra principalmente por Burciaga Sander Roberto Octavio por \$4,273.00.

NOTAS AL ESTADO DE ACTIVIDADES

➤ Ingresos de gestión

Los subsidios para operación que recibe del Gobierno Federal se reconocen con base en la asignación original calendarizada por parte de la TESOFE, acreditándose a la cuenta de “Transferencias, Asignaciones, Subsidios y Subvenciones, y Pensiones y Jubilaciones”. Si el saldo de la cuenta es suficiente, se aplica al resultado del ejercicio hasta por el monto del déficit de operación, conforme a la “NIFGG SP 02”. Dicha norma también señala que el saldo de dicha cuenta, una vez cubierto el déficit de operación se traspasará a Acreedores diversos para su reintegro a la TESOFE. Los subsidios para inversión en activos fijos, así como los recibidos del CONACYT y otras instituciones son contabilizados como parte del patrimonio.

Los ingresos propios se reconocen cuando han sido prestados los servicios contratados con terceros.

(Pesos)		
Concepto	2023	2022
Participaciones y Aportaciones	0.0	0.0
Transferencias, Asignaciones, Subsidios y Otras		
Ayudas	656,187,003.1	604,578,531.6
Otros Ingresos y Beneficios Varios	187,096,126.7	111,381,885.2
Total	843,283,129.8	715,960,416.8

Las Transferencias, Asignaciones, Subsidios y Otras ayudas corresponden a los ingresos recibidos por subsidio federal, de acuerdo con el calendario de asignaciones establecido por la Tesorería de la Federación.

Otros Ingresos y Beneficios Varios se componen por los ingresos autogenerados por la venta de bienes y servicios, principalmente los proyectos 621365 Servicio de medición y análisis Metoceanicos del Golfo de México, por \$34,443,031, proyecto 685608 Servicio de diagnóstico molecular de SARS-CoV-2 por \$6,483,307.00 y la utilidad cambiaría por valuación de moneda extranjera, por \$12,939,000.0 entre otros.

➤ Gastos y otras pérdidas

Los egresos son reconocidos sobre la base de devengado, cuando los mismos son incurridos o conocidos.

A continuación, se reflejan los gastos de Funcionamiento, así como subsidios y subvenciones al 31 de diciembre de 2023 y 2022 respectivamente:

CENTRO DE INVESTIGACIÓN CIENTÍFICA Y DE EDUCACIÓN SUPERIOR DE ENSENADA, BAJA CALIFORNIA

(Pesos)

Concepto	2023	2022
Servicios Personales	546,073,768.8	505,036,027.4
Materiales y Suministros	42,841,736.7	23,938,052.3
Servicios Generales	178,143,854.3	147,528,769.3
Subsidios y Subvenciones	15,743,896.7	13,506,427.3
Total	782,803,256.5	690,009,276.3

Al 31 de diciembre de 2023 y 2022 se reflejaron en los estados financieros gastos extraordinarios, los cuales se desglosan de la siguiente manera:

Concepto	2023	2022
Estimación por pérdida o deterioro de activos circulantes	0.0	0.0
Amortización de Activos Intangibles	12,341,855.2	12,353,404.0
Bonificaciones y Descuentos Otorgados	0.0	0.0
Diferencias por Tipo de Cambio Negativas	33,329,467.0	18,257,819.0
Otros Gastos Varios	440,086.0	55,148.8
Total	46,111,408.2	30,666,371.8

Variación relevante en las diferencias negativas por tipo de cambio de 2023 a 2022; esto por la inestabilidad o fluctuación de los tipos de cambio en 2023 comparado con el comportamiento del tipo de cambio en 2022, que ha mantenido cierta inestabilidad, provocando un incremento en las diferencias por tipo de cambio negativas, obteniendo pérdidas cambiarias, tal como se aprecia en la lámina asentada en esta página 13 de esta presentación.

NOTAS AL ESTADO DE VARIACIÓN EN LA HACIENDA PÚBLICA

CENTRO DE INVESTIGACIÓN CIENTÍFICA Y DE EDUCACIÓN SUPERIOR DE ENSENADA, BAJA CALIFORNIA

El patrimonio, se integra como sigue:

(Pesos)			
Concepto	2023	2022	
Resultados de Ejercicios Anteriores	(888,013,600.9)	(825,302,630.5)	
Aportaciones	638,604,237.6	638,767,850.6	
Donaciones de Capital	740,579,807.6	698,235,176.9	
Revalúos	456,801,265.3	433,885,110.9	
Rectificaciones de Resultados de Ejercicios Anteriores	663,622.7	0.0	
Total, en Pesos	948,635,332.3	945,585,507.9	

Al 31 de diciembre de 2023 se refleja un aumento a la pérdida en los Resultados de Ejercicios Anteriores por un monto de \$62,710,970.4 pesos, este monto corresponde a la cuenta del patrimonio del centro 3221.1.1, comparado con el mismo periodo de 2022.

En el rubro de Aportaciones tanto en 2023 como en 2022 se refleja de las cuentas que conforman los recursos del fideicomiso, llegándose a la conclusión de que el monto antes mencionado no fue reflejado en los estados financieros de la entidad en marzo de 2015, fecha en que el fideicomiso pasó a formar parte de dichos estados financieros.

Al 31 de diciembre de 2023 existe un incremento en el rubro de Donaciones de Capital por un monto de \$42,344,630.7 este monto corresponde al reconocimiento en el patrimonio de la entidad de las adquisiciones realizadas por concepto de inversión en activo fijo a través de proyectos CONACYT.

Al 31 de diciembre de 2023 existe un incremento en 2023 en la cuenta rectificaciones de Resultados de Ejercicios Anteriores por un importe de \$663,622.7, el cual fue afectado para la baja de bienes muebles e inmuebles de ejercicios anteriores; acorde con el capítulo III de la estructura del plan de cuentas de la guía contabilizadora.

NOTAS AL ESTADO DE FLUJO DE EFECTIVO

➤ Efectivo y equivalentes

Los estados de flujos de efectivo han sido preparados utilizando el método directo, que consiste en presentar los cobros y pagos, preferentemente en términos brutos, clasificados de acuerdo con su origen en actividades de operación, inversión y financiamiento.

(Pesos)

Concepto	2023	2022
Efectivo en Bancos- Tesorería	113,256,152.8	139,387,348.2
Efectivo en Bancos-Dependencias	0.0	0.0
Inversiones temporales (hasta 3 meses)	233,639,146.3	379,561,736.9
Fondos con afectación específicas	0.0	0.0
Depósitos de Fondos de terceros y otros	30,751,472.7	12,838,614.0
Total, de Efectivo y Equivalentes	377,646,771.8	531,787,699.1

El 17 de enero de 2023 se realizaron reintegros a la Tesorería de la Federación por un total de \$6,882,019.0 de acuerdo con el decreto por el que se establecen las medidas de austeridad republicana, así como derivados de vacaciones, economías y ahorros; siendo los montos como siguen:

- Capítulo 1000 Servicios Personales \$6,882,019.0

CONCILIACIÓN DE LOS FLUJOS DE EFECTIVO NETOS DE LAS ACTIVIDADES DE OPERACIÓN Y LA CUENTA DE AHORRO/DESAHORRO ANTES DE RUBROS EXTRAORDINARIOS.

(Pesos)

Concepto	2023	2022
Ahorro/Desahorro antes de rubros Extraordinarios	(25,896,862.4)	(62,710,970.4)
Movimientos de partidas (o rubros) que no afectan al efectivo	44,593,401.5	0.0
Depreciación	32,251,546.3	53,295,467.0
Amortización	12,341,855.2	12,353,403.9
Incrementos en las provisiones	(71,467.830.0)	(85,058,857.8)
Incremento en inversiones producido por revaluación	(36,175,443.0)	(66,308,265.2)

CENTRO DE INVESTIGACIÓN CIENTÍFICA Y DE EDUCACIÓN SUPERIOR DE ENSENADA, BAJA CALIFORNIA

Concepto	2023	2022
Ganancia/pérdida en venta de propiedad, planta y equipo	0.0	0.0
Incremento en cuentas por cobrar	92,951,678.0	42,836,084.7
Partidas extraordinarias	42,344,630.0	22,484,501.5

CONCILIACIÓN ENTRE LOS INGRESOS PRESUPUESTARIOS Y CONTABLES, ASÍ COMO ENTRE LOS EGRESOS PRESUPUESTARIOS Y LOS GASTOS CONTABLES

CENTRO DE INVESTIGACIÓN CIENTÍFICA Y DE EDUCACIÓN SUPERIOR DE ENSENADA BAJA CALIFORNIA		
CONCILIACIÓN ENTRE LOS INGRESOS PRESUPUESTARIOS Y CONTABLES		
DEL 1 DE ENERO AL 31 DE DICIEMBRE DE 2022		
(CIFRAS EN PESOS)		
1. Ingresos Presupuestarios		730,534,960.0
2. Más ingresos contables no presupuestarios		114,284,435.0
Incremento por variación de inventarios	0.0	
Disminución del exceso de estimaciones por pérdida o deterioro u obsolescencia	0.0	
Disminución del exceso de provisiones	0.0	
Otros ingresos y beneficios varios	0.0	
Otros ingresos contables no presupuestarios	114,284,435.0	
3. Menos ingresos presupuestarios no contables		1,536,265.3
Productos de capital		
Aprovechamientos capital		
Ingresos derivados de financiamientos		
Otros Ingresos presupuestarios no contables	1,536,265.3	
4. Ingresos Contables		843,283,129.7

CENTRO DE INVESTIGACIÓN CIENTÍFICA Y DE EDUCACIÓN SUPERIOR DE ENSENADA BAJA CALIFORNIA CONCILIACIÓN ENTRE LOS EGRESOS PRESUPUESTARIOS Y LOS GASTOS CONTABLES DEL 1 DE ENERO AL 31 DE DICIEMBRE DE 2022 (CIFRAS EN PESOS)		
1. Total de egresos (presupuestarios)		798,691,398.7
2. Menos egresos presupuestarios no contables		15,854,004.0
Mobiliario y equipo de administración		
Mobiliario y equipo educacional y recreativo		
Equipo e instrumental médico y de laboratorio	7,642,080.0	
Vehículos y equipo de transporte		
Equipo de defensa y seguridad		
Maquinaria, otros equipos y herramientas		
Otros Equipos		
Bienes inmuebles		
Activos intangibles		
Obra pública en bienes propios	8,211,924.0	
Acciones y participaciones de capital		
Compra de títulos y valores		
Inversiones en fideicomisos, mandatos y otros análogos		
Provisiones para contingencias y otras erogaciones especiales		
Amortización de la deuda pública		
Adeudos de ejercicios fiscales anteriores (ADEFAS)		
Otros Egresos Presupuestales No Contables		
3. Más gastos contables no presupuestales		86,342,597.5
Estimaciones, depreciaciones, deterioros, obsolescencia y amortizaciones	52,607,182.7	
Provisiones		
Disminución de inventarios		
Aumento por insuficiencia de estimaciones por pérdida o deterioro u obsolescencia		
Aumento por insuficiencia de provisiones		
Otros gastos		
Otros Gastos Contables No Presupuestales	33,735,414.8	
4. Total de Gasto Contable		869,179,992.2

Los rubros que componen la conciliación entre los ingresos presupuestarios y contables, así como entre los egresos presupuestarios y los gastos contables se componen de la siguiente manera:

- Ingresos Contables no Presupuestarios.
 - ❖ Otros Ingresos y Beneficios varios: "Sin información que revelar".
 - ❖ Otros Ingresos Contables no Presupuestarios: Se componen de la suma de la ganancia cambiaria por valuación de moneda extranjera que en 2023 fue de \$22,081,960.86 pesos más los Ingresos devengados no cobrados fueron \$92,201,605.76 pesos, y una diferencia en registros por \$ 868.47 lo cual da un total de \$114,284,433.09 pesos.

- Ingresos Presupuestarios no Contables.
 - ❖ Otros Ingresos Presupuestarios No Contables: Corresponde a la suma de los ingresos devengados en el ejercicio 2022 que fueron pagados en el ejercicio 2023 y que ascendió a la cantidad de \$ 1,536,265.32 pesos.

- Egresos Presupuestarios no Contables.
 - ❖ Otros Egresos Presupuestales No Contables: "Sin información que revelar"
 - ❖ Gastos contables no presupuestales: Se integra por las depreciaciones y amortizaciones del ejercicio 2023 \$ 52,607,182.66 pesos.
 - ❖ Otros Gastos: "Sin información que revelar"
 - ❖ Otros Gastos Contables No Presupuestales: Se componen de la suma de la perdida cambiaria por valuación de moneda extranjera que en 2023 fue de \$ 33,329,467.01 pesos más \$ 405,947.83 por la cancelación de ingresos no cobrados de ejercicios anteriores integrando un total de \$ 33,735,414,84. pesos

Durante el ejercicio fiscal 2023 se realizaron reintegros a la Tesorería de la Federación por un total de \$2,876,969.66 de acuerdo con el decreto por el que se establecen las medidas de austeridad republicana, así como derivados de vacaciones, economías y ahorros; siendo los montos como siguen:

- Capítulo 1000 Servicios Personales \$2,876,969.66

MEMORIA (CUENTAS DE ORDEN)

CUENTAS DE ORDEN CONTABLES Y PRESUPUESTARIAS:

➤ Contables:

Valores "Sin información que revelar"

Emisión de obligaciones "Sin información que revelar"

Avales y garantías "Sin información que revelar"

JUICIOS

(Pesos)

Cuenta	Nombre	2023
7.4.1	Demandas Judiciales en Proceso de Resolución	8,905,448.4

Contratos para inversión mediante proyectos para prestación de servicios (PPS) y similares "Sin información que revelar"

BIENES CONCESIONADOS O EN COMODATO

(Pesos)

Cuenta	Nombre	2023
7.6.3	Bienes bajo contrato en comodato	1,885,531.3

OTRAS CUENTAS

(Pesos)

Cuenta	Nombre	2023
7.8.2	Disponible proyectos Fideicomiso	40,392,353.6
7.9.5	Disponible Proyectos Otras Instituciones	69,511,926.7
7.9.7	Disponible Proyectos Autogenerados	147,528,677.2

CENTRO DE INVESTIGACIÓN CIENTÍFICA Y DE EDUCACIÓN SUPERIOR DE ENSENADA, BAJA CALIFORNIA

En este rubro estamos reflejando el disponible del comprometido de los proyectos de Fideicomiso, el cual quedo extinto en junio de 2021.

Este concepto se refiere a los recursos disponibles de los proyectos que están en proceso de ejecución con Otras Instituciones o para proyectos autogenerados que establezca el CICESE.

➤ Presupuestarias:

Cuentas de ingreso: 815.5 Presupuesto de Ingresos cobrado \$ (727,547,762.08)

Cuentas de egreso: 827.7 Presupuesto de Egresos pagado \$ 798,691,398.75

Respecto a las cuentas de orden presupuestario:

(Pesos)

Cuenta	Nombre	2023
8.1.1	Ley de Ingresos Estimada	704,652,138.0
8.1.2	Ley de Ingresos por Ejecutar	153,909,094.5
8.1.3	Modificaciones a la Ley de Ingresos Estimada	(38,784,808.09)
8.1.4	Ley de Ingresos Devengada	(92,228,662.3)
8.1.5	Ley de Ingresos Recaudada	(727,547,762.0)

(Pesos)

Cuenta	Nombre	2023
8.2.1	Presupuesto de Egresos Aprobado	704,652,138.0
8.2.2	Presupuesto de Egresos por Ejercer	(1,464,558,728.7)
8.2.3	Modificaciones al Presupuesto de Egresos Aprobado	(38,784,808.1)
8.2.4	Presupuesto de Egresos Comprometido	0.0
8.2.5	Presupuesto de Egresos Devengado	0.0
8.2.6	Presupuesto de Egresos Ejercido	0.0

Cuenta	Nombre	2023
8.2.7	Presupuesto de Egresos Pagado	798,691,398.8

II. NOTAS DE GESTIÓN ADMINISTRATIVA

1. Introducción

Desde su creación, el CICESE se ha dedicado a formar maestros y doctores en ciencias en las áreas académicas de su competencia. El desarrollo institucional ha permitido pasar de un esquema académico que contemplaba originalmente tres programas de maestría (en Oceanografía, en Geofísica y en Física Aplicada), a un padrón integrado por 18 posgrados que cubren todas las áreas de investigación que actualmente se cultivan, y de los cuales egresan anualmente, en promedio, 108 estudiantes de maestría y 38 de doctorado. El CICESE es una institución de referencia en el contexto científico nacional e internacional, su excelencia académica apoya el desarrollo nacional, la formación de recursos humanos y contribuye a generar el conocimiento que puede coadyuvar en la solución de problemas que afectan el entorno social y económico de México.

Actualmente el CICESE es un Centro Público de Investigación el más grande de los 27 que integran el Sistema de Centros Públicos de Investigación del CONACYT. Tras una reestructuración convenida en un nuevo decreto publicado en el Diario Oficial de la Federación del 29 de agosto de 2000, las actividades de investigación, docencia y vinculación del CICESE se concentran en ciencias biológicas, físicas, de la información, del mar y de la Tierra, dentro de un marco de responsabilidad, ética y liderazgo en beneficio de la sociedad.

2. Panorama Económico y Financiero

El proyecto CEMIE-Geo, que inició en 2014 y que la primera fase se concluyó en 2019, tuvo una segunda fase de aplicación tecnológica, por 42 MdP, dicho periodo inició el 24 de enero de 2021 y concluyó el 6 de diciembre de 2022.

Por lo que respecta al Proyecto CIGOM cuya vigencia original fue de 2015 al 2020, tuvo una ampliación en recurso por 138 MdP, y en tiempo por 26 meses más, misma que inició en junio 2021 y concluyó el 31 de diciembre de 2023.

Como parte de la iniciativa promovidas por el CIGOM, se autorizó un proyecto piloto por 10 MdP, que estuvo vigente del 24 de julio al 30 de noviembre de 2022, para el desarrollo del proyecto denominado, "Sistema de Observación y Alerta Temprana de Sargazo" el cual pretende ser prorrogado para los próximos dos años, en tiempo y monto.

Respecto a la Prestación de Servicios se ganó una licitación con PEMEX para continuar desarrollando los Servicios Metoceanico en los que CICESE es líder a nivel nacional, dicho contrato se firmó por un monto de hasta 500 MdP para desarrollarse en cuatro años (2022-2026).

Los grupos de investigación trabajan de manera coordinada, trabajando en aspectos de cambio climático, energías alternas, biomedicina, tecnologías espaciales, oceanografía física, Investigaciones Mexicanas de la Corriente de California (IMECOCAL), acuicultura, hidrografía, biotecnología marina y sustentabilidad energética. Desde el 2013 se conformaron dos grupos más, interdisciplinarios e interinstitucionales, quienes presentaron sendas propuestas de megaproyectos ante los fondos de hidrocarburos y sustentabilidad energética.

3. Autorización e Historia

El CICESE (Organismo Descentralizado de Interés Público), fue creado mediante decreto publicado en el Diario Oficial de la Federación en 1973. La entidad forma parte del sistema de Centros Públicos coordinados por el CONACYT.

4. Organización y Objeto Social

- a) Objeto social
 - Difundir el resultado de sus investigaciones mediante la publicación de libros y revistas y cualquier otro medio de comunicación.
- b) Principal actividad
 - Realizar actividades de investigación científica básica y aplicada, innovación tecnológica, desarrollo y formación especializada de capital humano de alto nivel en los campos de oceanografía física, oceanografía biológica, climatología, meteorología, acuicultura, biotecnología, biología, microbiología, ecología, sismología, geofísica, geología, instrumentación, telecomunicaciones, óptica, opto electrónica, computación, telemática, tecnologías de la información y disciplinas afines, así como el difundir los resultados de las investigaciones.
 - Contribuir con el sistema nacional de ciencia y tecnología a que se refiere la Ley de Ciencia y Tecnología para asociar el trabajo científico y la formación de recursos humanos de alto nivel al desarrollo de conocimiento y a la atención de las necesidades de la sociedad mexicana.
 - Vincularse con las organizaciones públicas y privadas de su entorno, de tal manera que los resultados de las investigaciones respondan de manera eficiente a las demás de la sociedad y promover el establecimiento de centros de investigación con otros sectores.

Las relaciones laborales con su personal se rigen por el apartado "B" del artículo 123 Constitucional y la Ley Federal del Trabajo y su reglamento.

Para la cobertura de ciertos servicios celebra contratos individuales de trabajo por servicios personales y por obra determinada, bajo el régimen de honorarios profesionales independientes; en ciertos casos contrata bajo la modalidad de Honorarios Asimilados a Salarios.

c) Ejercicio Fiscal: 2023

d) Régimen jurídico:

- Ley de Ciencia y Tecnología
- Ley General de Contabilidad Gubernamental
- Ley Federal de Presupuesto y Responsabilidad Hacendaria y su Reglamento
- Presupuesto de Egresos de la Federación para el Ejercicio Fiscal
- Ley Federal de Transparencia y acceso a la información
- Ley de Adquisiciones, Arrendamiento y Servicios del Sector Público y su Reglamento
- Ley de Obras Públicas y Servicios relacionados con las mismas y su Reglamento
- Ley Orgánica de la Administración Pública Federal
- Ley Federal de las Entidades Paraestatales
- Ley Federal de Procedimientos Administrativos
- Ley Federal de Responsabilidades de los Servidores Públicos
- Manuales emitidos por la Subsecretaría de la Función Pública
- Ley del Impuesto Sobre la Renta
- Reglamento de la Ley del Impuesto Sobre la Renta
- Código Fiscal de la Federación
- Reglamento del Código Fiscal de la Federación
- Ley Federal del Trabajo
- Decretos y Miscelánea Fiscal

e) Consideraciones fiscales del ente:

La Entidad no es sujeto de Impuesto Sobre la Renta (ISR) solo cumple con obligaciones como retenedor de las cuales es responsable solidario. Con fundamento en el Art. 15 Fracción VII de la Ley del Impuesto al Valor Agregado a partir del ejercicio 2020

el Cicese está exento del pago del IVA por la venta de bienes y servicios, dicha fracción fue adicionada en el Diario Oficial de la Federación el 09 de diciembre de 2019. Cabe mencionar que durante el ejercicio 2020, 2021 y durante el primer semestre de 2022, el Cicese aún realizó pagos de IVA, esto derivado de convenios firmados con anterioridad a la entrada en vigor de la fracción antes mencionada. Los ingresos recibidos por subsidio federal también están exentos del pago del IVA. El IVA pagado identificado con los ingresos exentos no es reembolsable, por lo que se reconoce como gasto o es capitalizado en adquisiciones de activos fijos.

f) Estructura organizacional básica

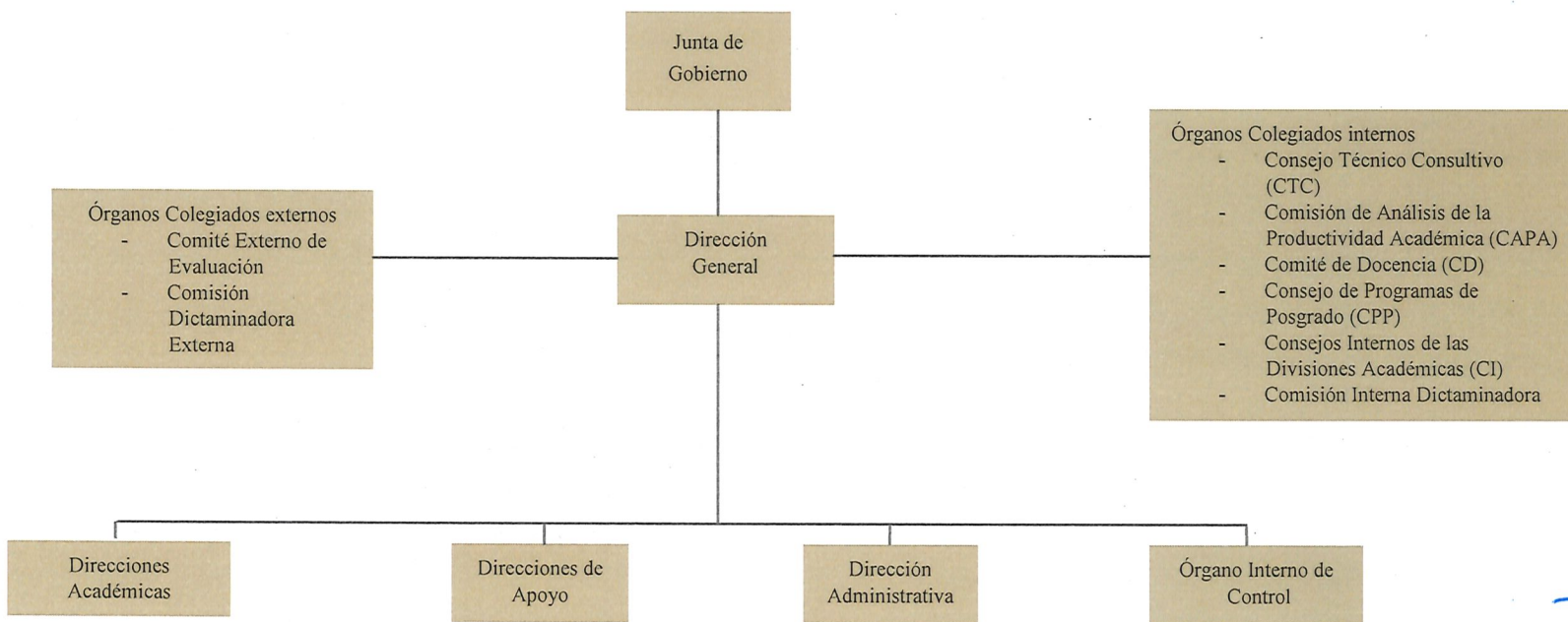

5. Bases de Preparación de los Estados Financieros

El 31 de diciembre de 2008 se publicó en el DOF la Ley General de Contabilidad Gubernamental (LGCG), que entró en vigor el 1 de enero de 2009. Dicha Ley tiene observancia obligatoria para los poderes Ejecutivo, Legislativo y Judicial de la Federación, los Estados y el Distrito Federal; los ayuntamientos de los municipios; los órganos político-administrativos de las demarcaciones territoriales del Distrito Federal; las entidades de la administración pública paraestatal ya sean federales, estatales o municipales y los órganos autónomos federales y estatales.

La Ley tiene como objeto establecer los criterios generales que rigen la contabilidad gubernamental y la emisión de la información financiera de los entes públicos, con la finalidad de lograr la armonización contable a nivel nacional, para lo cual fue creado el Consejo Nacional de Armonización Contable (CONAC) como órgano de coordinación para la armonización de la contabilidad gubernamental, el cual tiene por objeto la emisión de las normas contables y las disposiciones presupuestales que se aplican para la generación de información financiera y presupuestal que emitan los entes públicos.

Al 31 de diciembre de 2022, los estados financieros adjuntos han sido preparados de acuerdo con la Ley General de Contabilidad Gubernamental, en estricto apego a los Postulados Básicos de Contabilidad Gubernamental. Así como con la Normatividad Financiera y Presupuestal emitida por las Secretarías de Hacienda y Crédito Público y de la Función Pública, ciertas prácticas contables se utilizan de manera supletoria con las Normas de Información Financiera (NIF) emitidas por el Consejo Mexicano de Normas de Información Financiera, A.C. (CINIF).

La Entidad forma parte de los centros públicos de investigación coordinados por el CONACYT observando la normatividad, reglas de operación, de registro y administración con las que ha venido operando, siendo su labor estratégica y prioritaria.

De conformidad con las bases antes mencionadas al 31 de diciembre de 2022 CICESE cuenta con una Estimación de Cuentas Incobrables equivalente al monto de \$28,458.00 M.N. correspondiente a la venta de servicios que al cierre no fueron liquidados.

Así mismo se revelan de conformidad con los lineamientos establecidos para el sector paraestatal los pasivos de contingencia, compromisos y eventos posteriores que pudieran tener efecto en los registros contables.

6. Políticas de Contabilidad Significativas

Los estados financieros adjuntos reconocen los efectos de la inflación hasta el cierre del ejercicio social de 2007 de conformidad con la normatividad gubernamental para el reconocimiento de dichos efectos.

A partir de 2008 se suspendió el reconocimiento de los efectos de la inflación, de conformidad con lo regulado en dicha norma, debido a que la Entidad opera en un entorno no inflacionario; sin embargo, debe continuar depreciando la parte actualizada de los activos fijos.

La inflación acumulada de los tres años anteriores es menor del 26%. La inflación anual de 2023, 2022, 2021 y 2020 fue del 4.66%, 8.03, 5.69, y 3.40%, respectivamente.

Con fundamento en los artículos 1, 17, 23 fracción I, 26 y 27 de la Ley General de Contabilidad Gubernamental y en apego a lo establecido en acuerdo publicado el 08 de agosto de 2013 en el DOF, el cual determina la norma de información financiera para precisar los alcances del Acuerdo 1 aprobado por el Consejo Nacional de Armonización Contable, en reunión celebrada 3 de mayo de 2013 y publicado el 16 de mayo del

2013, en el cual enuncia, entre otras cosas lo siguiente: “ El plazo para el cumplimiento de la Ley para realizar los registros contables con bases en reglas de registro y valoración del patrimonio de la Federación, las Entidades Federativas y sus respectivos entes públicos deberán de realizarlo a más tardar el 31 de diciembre del 2014”. Acuerdo que reforma las Principales Reglas de Registro y Valoración del Patrimonio (Elementos Generales), el cual cita que: “Para los bienes inmuebles de la Federación y sus entes públicos el valor catastral a que se refiere el artículo 27 de la Ley General de Contabilidad Gubernamental será determinado por el Instituto de Administración y Avalúos de Bienes Nacionales (INDAABIN) o en su caso por la autoridad catastral en el municipio o entidad federativa en el que se encuentre el inmueble”.

En apego a lo mencionado en el párrafo anterior el Centro de Investigación Científica y de Educación Superior de Ensenada, Baja California, reflejó el efecto de la inflación a sus estados financieros al 31 de diciembre del 2014 con base en el Dictamen valuatorio emitido por el Instituto de Administración y Avalúos de Bienes Nacionales (INDAABIN) sobre Edificio y Terrenos.

Beneficios a los empleados

Los beneficios otorgados a los empleados y la forma de registro son como sigue:

Beneficios directos (sueldos, tiempo extra, vacaciones, días festivos y permisos de ausencia con goce de sueldo, etc.) se reconocen en los resultados conforme se devengan y sus pasivos se expresan a su valor nominal, por ser de corto plazo.

Las ausencias retribuidas conforme a las disposiciones legales o contractuales (vacaciones), se registran conforme se otorgan y éstas no son acumulativas.

Los beneficios futuros acumulados por terminación de la relación laboral (indemnizaciones legales por despido, bonos, compensaciones especiales o separación voluntaria, etc.), son registrados al momento de su pago y no se reconocen los beneficios laborales acumulados por estos conceptos.

Respecto de las pensiones, estas son cubiertas por el Instituto de Seguridad y Servicio Social de los Trabajadores del Estado (ISSSTE).

7. Posición en Moneda Extranjera y Protección por Riesgo Cambiario

Las operaciones en moneda extranjera se registran al tipo de cambio en vigor a la fecha en que se realizan. Los activos y pasivos en moneda extranjera se actualizan utilizando los tipos de cambio aplicables al cierre de cada período. Las fluctuaciones cambiarias forman parte del resultado integral de financiamiento, afectando directamente los resultados del período

La posición en moneda extranjera se integra como sigue:

	(Pesos)		
Concepto	Pesos	Dólares	
Activos			

CENTRO DE INVESTIGACIÓN CIENTÍFICA Y DE EDUCACIÓN SUPERIOR DE ENSENADA, BAJA CALIFORNIA

Concepto	Pesos	Dólares
Efectivo y Equivalentes de Efectivo	94,835,477.4	4,884,826.0
Clientes	1,232,128.6	63,465.0
Deudores Diversos	0.0	0.0
Valores en garantía	0.0	0.0
Pasivos		
Acreedores Diversos	3,203.4	165.0
Otros pasivos	0.0	0.0
Posición activa (pasiva)neta	0.0	0.0

El tipo de cambio al 31 de diciembre del 2023 fue de 16.9220

8. Reporte Analítico del Activo

La depreciación y amortización se calculan conforme al método de línea recta, con base en la vida útil remanente de los activos, aplicando las siguientes tasas:

Tipo de Bien	Tasa de Depreciación
Edificios y Mejoras	5%
Aparatos científicos y de laboratorio	35%
Equipo de computo	30%
Mobiliario y equipo	10%
Equipo de navegación	6%
Maquinaria y equipo	35%
Equipo de telecomunicación	35%
Herramienta y maquinaria	35%
Equipo de transporte	25%
Equipo de docencia	10%
Patentes, Marcas y Derechos	5%

Hasta el 31 de diciembre de 2007, los activos fueron actualizados aplicando factores derivados del Índice Nacional de Precios al Consumidor (INPC), incluyendo la depreciación de los efectos de la inflación.

Los gastos del desarrollo de los proyectos de investigación y los beneficios derivados no se registran como activo, por lo que se encuentran contabilizados en las cuentas de resultados en los ejercicios en que se incurrieron.

9. Fideicomisos, Mandatos y Análogos "Sin información que revelar"

10. Reporte de la Recaudación "Sin información que revelar"

11. Información sobre la Deuda y el Reporte Analítico de la Deuda "Sin información que revelar"

12. Calificaciones otorgadas "Sin información que revelar"

13. Proceso de Mejora

El CICESE cuenta con un portal orientado al registro, difusión y actualización de las disposiciones administrativas, legales y reglamentarias que regulan la operación y funcionamiento interno. Se tiene como metas y estrategias las siguientes:

- Desarrollar el potencial humano de los mexicanos con educación de calidad.
- Hacer del desarrollo científico, tecnológico y la innovación pilares para el progreso económico y social sostenible.
- Contribuir a que la inversión nacional en investigación científica y desarrollo tecnológico crezca anualmente y alcance un nivel de 1% del PIB.
- Contribuir a la formación y fortalecimiento del capital humano de alto nivel.
- Impulsar el desarrollo de las vocaciones y capacidades científicas, tecnológicas y de innovación locales, para fortalecer el desarrollo regional sustentable e incluyente.
- Contribuir a la transferencia y aprovechamiento del conocimiento, vinculando a las instituciones de educación superior y los centros de investigación con los sectores público, social y privado.
- Contribuir al fortalecimiento de la infraestructura científica y tecnológica del país

14. Información por Segmentos

Los subsidios para operación que recibe del Gobierno Federal se reconocen con base en la asignación original calendarizada por parte de la TESOFE, acreditándose a la cuenta de "Transferencias, Asignaciones, Subsidios y Subvenciones, y Pensiones y Jubilaciones". Si el saldo de la

cuenta es suficiente, se aplica al resultado del ejercicio hasta por el monto del déficit de operación, conforme a la "NIFGG SP 02- Subsidios y transferencias corrientes y de capital en sus diferentes modalidades". La norma antes mencionada señala que el saldo de dicha cuenta, una vez cubierto el déficit de operación se traspasará a Acreedores diversos para su reintegro a la TESOFE. Los subsidios para inversión en activos fijos, así como los recibidos del CONACYT y otras instituciones son contabilizados como parte del patrimonio de conformidad con la guía contabilizadora #21 del Manual de Contabilidad Gubernamental para el Sector Paraestatal Federal.

15. Eventos posteriores al Cierre "Sin información que revelar"

16. Partes Relacionadas "Sin información que revelar"

17. Responsabilidades Sobre la Presentación Razonable de la Información Contable

Al 31 de diciembre de 2023, los estados financieros adjuntos han sido preparados de acuerdo con la Ley General de Contabilidad Gubernamental, en estricto apego a los Postulados Básicos de Contabilidad Gubernamental. Así como con la Normatividad Financiera y Presupuestal emitida por las Secretarías de Hacienda y Crédito Público y de la Función Pública, ciertas prácticas contables se utilizan de manera supletoria con las Normas de Información Financiera (NIF) emitidas por el Consejo Mexicano de Normas de Información Financiera, A.C. (CINIF).

La Entidad forma parte de los centros públicos de investigación coordinados por el CONACYT observando la normatividad, reglas de operación, de registro y administración con las que ha venido operando, siendo su labor estratégica y prioritaria.

"Bajo protesta de decir verdad declaramos que los Estados Financieros y sus notas, son razonablemente correctos y son responsabilidad del emisor"



Autorizó: L.C. Saúl Moisés López Medina

Director Administrativo



Elaboró: C.P. Yadira Yépiz Velázquez

Subdirectora de Recursos Financieros

Cuenta Pública 2023

CUENTA PÚBLICA 2023
CONCILIACIÓN CONTABLE - PRESUPUESTARIA
DEL 1o. DE ENERO AL 31 DE DICIEMBRE DE 2023
(PESOS)

Ente Público: Centro de Investigación Científica y de Educación Superior de Ensenada, Baja California

Concepto	2023
Conciliación entre los ingresos presupuestarios y contables	
1. Total de Ingresos Presupuestarios	730,534,960
2. Más Ingresos Contables No Presupuestarios	114,284,435
Ingresos Financieros	0
Incremento por variación de inventarios	0
Disminución del exceso de estimaciones por pérdida o deterioro u obsolescencia	0
Disminución del exceso de provisiones	0
Otros ingresos y beneficios varios	0
Otros ingresos contables no presupuestarios	114,284,435
3. Menos Ingresos Presupuestarios No Contables	1,536,265
Aprovechamientos patrimoniales	0
Ingresos Derivados de Financiamientos	0
Otros ingresos presupuestarios no contables	1,536,265
4. Total de Ingresos Contables (4 = 1 + 2 - 3)	843,283,130
Conciliación entre los egresos presupuestarios y los gastos contables	
1. Total de Egresos Presupuestarios	837,119,575
2. Menos Egresos Presupuestarios No Contables	54,282,180
Materias primas y materiales de producción y comercialización	0
Materiales y suministros	0
Mobiliario y equipo de administración	0
Mobiliario y equipo educacional y recreativo	0
Equipo e instrumental médico y de laboratorio	7,642,080
Vehículos y equipo de transporte	0
Equipo de defensa y seguridad	0
Maquinaria, otros equipos y herramientas	0
Activos biológicos	0
Bienes inmuebles	0
Activos intangibles	0
Obra pública en bienes de dominio público	0
Obra pública en bienes propios	0
Acciones y participaciones de capital	8,211,924
Compra de títulos y valores	0
Concesión de préstamos	0

Cuenta Pública 2023

CUENTA PÚBLICA 2023
CONCILIACIÓN CONTABLE - PRESUPUESTARIA
DEL 1o. DE ENERO AL 31 DE DICIEMBRE DE 2023
(PESOS)

Ente Público: Centro de Investigación Científica y de Educación Superior de Ensenada, Baja California

Concepto	2023
Inversiones en fideicomisos, mandatos y otros análogos	0
Provisiones para contingencias y otras erogaciones especiales	0
Amortización de la deuda pública	0
Adeudos de ejercicios fiscales anteriores (ADEFAS)	0
Otros egresos presupuestarios no contables	38,428,176
3. Más Gastos Contables No Presupuestarios	86,342,597
Estimaciones, depreciaciones, deterioros, obsolescencia y amortizaciones	52,607,183
Provisiones	0
Disminución de inventarios	0
Otros gastos	0
Inversión Pública no Capitalizable	0
Materiales y Suministro (consumo)	33,735,414
Otros gastos contables no presupuestarios	0
4. Total de Gastos Contables (4 = 1 - 2 + 3)	869,179,992

Bajo protesta de decir verdad declaramos que los Estados Financieros y sus Notas son razonablemente correctos y son responsabilidad del emisor.

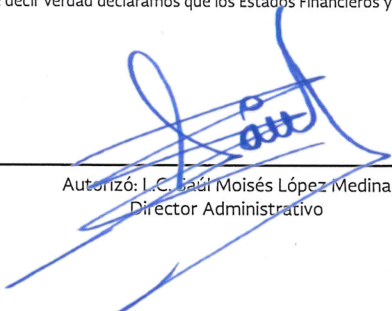
Autorizó: L.C. Raúl Moisés López Medina
Director Administrativo

Elaboró: C.P. Yadira Yépiz Velázquez
Subdirectora de Recursos Financieros

**Centro de Investigación Científica y de Educación
Superior de Ensenada, Baja California (CICESE).**

Auditoría al 31 de diciembre de 2023

Dictamen Presupuestario

14-marzo-2024



®

Zárate García Paz & Asoc., S.A. de C.V.
Contadores Públicos, Auditores y Abogados Fiscales

An Independent Member of



Naucalpan de Juárez, Estado de México,
a 14 de marzo de 2024.
Oficio No. ZGP/1403/20/24

Mtro. José Miguel Macías Fernández
Jefe de la Unidad de Planeación y Fiscalización del Patrimonio
Público Federal de la Secretaría de la Función Pública.
Presente.

En cumplimiento a los Términos de Referencia para Auditorías de los Estados y la Información Financiera Contable y Presupuestaria del ejercicio 2023, nos permitimos presentar a su amable consideración el **Dictamen Presupuestario**, correspondiente a la Auditoría de los Estados Financieros y Presupuestarios de la entidad denominada **Centro de Investigación Científica y de Educación Superior de Ensenada, Baja California (CICESE)** por el ejercicio comprendido del 01 de Enero al 31 de Diciembre del 2023, mismo que fue elaborado conforme a las Normas Internacionales de Auditoría.

Sin otro en particular, aprovecho la oportunidad para reiterarle la seguridad de mi consideración más atenta y distinguida.

ATENTAMENTE
Zárate García Paz y Asociados S.A. de C.V.

C.P.C. y C.C.A.G. Jesus Alvaro de Anda y Zamora
Socio Responsable

C.c.p. Dr. David Hilario Covarrubias Rosales.- Director General del Centro de Investigación Científica y de Educación Superior de Ensenada, Baja California (CICESE)- Presente. ✓
Lic. Magda Elvia Zamora.- Titular del Área de Auditoría Interna, de Desarrollo y Mejora de la Gestión en Suplencia por ausencia del Titular del Órgano Interno de Control del Centro de Investigación Científica y de Educación Superior de Ensenada, Baja California (CICESE)- Presente.

GEPZ/cc/cic/baja*

1/6



Centro de Investigación Científica y de Educación
Superior de Ensenada, Baja California (CICESE).

Dictamen Presupuestario

ÍNDICE

Contenido	Página
Carta de Presentación	1
Índice	2
Opinión Independiente	3
Estado Analítico de Ingresos	Anexos
Ingresos de Flujo de Efectivo	
Egresos de Flujo de Efectivo	
Estado Analítico del Ejercicio del Presupuesto de Egresos en Clasificación Administrativa	
Estado Analítico del Ejercicio del Presupuesto de Egresos en Clasificación Administrativa (Armonizado)	
Estado Analítico del Ejercicio del Presupuesto de Egresos en Clasificación Económica y por Objeto del Gasto	
Estado Analítico del Ejercicio del Presupuesto de Egresos en Clasificación Económica (Armonizado)	
Estado Analítico del Ejercicio del Presupuesto de Egresos en Clasificación por Objeto de Gasto (Armonizado)	
Estado Analítico del Ejercicio del Presupuesto de Egresos en Clasificación Funcional Programática	
Estado Analítico del Ejercicio del Presupuesto de Egresos en Clasificación Funcional (Armonizado)	
Gasto por Categoría Programática	
Gasto por Categoría Programática (Armonizado)	
Conciliación entre los Ingresos Presupuestarios y Contables	
Conciliación entre los Egresos Presupuestarios y los Gastos Contables	
Notas a los Estados Presupuestales	



®

Zárate García Paz & Asoc., S.A. de C.V.

Contadores Públicos, Auditores y Abogados Fiscales

An Independent Member of



ATENCIÓN EJECUTE EN LA OFICINA DE ENSENADA
www.uccsglobal.org

DICTAMEN PRESUPUESTARIO

A la Secretaría de la Función Pública

A la H. Junta de Gobierno del Centro de Investigación Científica y de Educación Superior de Ensenada, Baja California (CICESE)

Opinión

Hemos auditado los estados e información financiera presupuestaria de la Entidad Gubernamental **Centro de Investigación Científica y de Educación Superior de Ensenada, Baja California (CICESE)**, correspondientes a los ejercicios presupuestarios comprendidos del 01 de enero al 31 de diciembre de 2023, que comprenden los Estados Analítico de Ingresos; de Ingresos de Flujo de Efectivo; de Egresos de Flujo de Efectivo; analítico del presupuesto de egresos en clasificación administrativa; analítico del ejercicio del presupuesto de egresos en clasificación económica y por objeto del gasto; analítico del ejercicio del presupuesto de egresos en clasificación funcional programática, así como las notas explicativas a los estados e información financiera presupuestaria que incluyen un resumen de las políticas presupuestarias significativas.

En nuestra opinión, los estados e información presupuestaria adjuntos de la Entidad Gubernamental **Centro de Investigación Científica y de Educación Superior de Ensenada, Baja California (CICESE)**, mencionados en el párrafo anterior, están preparados, en todos los aspectos materiales, de conformidad con las disposiciones establecidas en la Ley General de Contabilidad Gubernamental y en la Ley Federal de Presupuesto y Responsabilidad Hacendaria y su Reglamento.

Fundamento de la opinión

Hemos llevado a cabo nuestras auditorías de conformidad con las Normas Internacionales de Auditoría. Nuestras responsabilidades, de acuerdo con estas normas, se describen con más detalle en la sección "Responsabilidades del auditor para la auditoría de los estados e información financiera presupuestaria" de nuestro informe. Somos independientes de la entidad de conformidad con el Código de Ética Profesional del Instituto Mexicano de Contadores Públicos, junto con los requerimientos de ética que son aplicables a nuestras auditorías de estados financieros presupuestarios en México, y hemos cumplido con las demás responsabilidades de ética de conformidad con esos requerimientos y con el Código de Ética Profesional. Consideramos que la evidencia de auditoría que hemos obtenido proporciona una base suficiente y adecuada para nuestra opinión.

3/6





®

Zárate García Paz & Asoc., S.A. de C.V.

Contadores Públicos, Auditores y Abogados Fiscales

An Independent Member of



www.uccsglobal.org

Párrafo de énfasis base de preparación y utilización de este informe

Los estados e información financiera presupuestaria adjuntos, fueron preparados para cumplir con los requerimientos normativos gubernamentales a que está sujeta la entidad y para ser integrados en el Reporte de la Cuenta Pública Federal, los cuales están presentados en los formatos que para tal efecto fueron establecidos por la Unida de Contabilidad Gubernamental, de la Secretaría de Hacienda; consecuentemente, éstos pueden no ser apropiados para otra finalidad. Nuestra opinión no se modifica por esta cuestión.

Otra cuestión

La administración de la Entidad Gubernamental ha preparado un juego de estados financieros al y por el año terminado el 31 de diciembre de 2023 de conformidad con las disposiciones en materia de información financiera que están establecidas en la Ley General de Contabilidad Gubernamental, sobre los cuales emitimos una opinión no modificada (favorable) con fecha 14 de marzo de 2024, conforme a las Normas Internacionales de Auditoría.

Cabe mencionar que en este informe se incluye el estado analítico del ejercicio del presupuesto de egresos en clasificación administrativa armonizado, estado analítico del ejercicio del presupuesto de egresos en clasificación económica armonizado, estado analítico del ejercicio del presupuesto de egresos en clasificación por objeto del gasto armonizado, estado analítico del ejercicio del presupuesto de egresos en clasificación funcional armonizado y gasto por categoría programática (armonizado), para dar cumplimiento a los "Lineamientos para la Integración de la Cuenta Pública 2023" emitidos mediante Oficio No. 412/UCG/2024/004 de la Unidad de Contabilidad Gubernamental de la Secretaría de Hacienda y Crédito Público, cabe mencionar que la información del cumplimiento global de metas por programa y variaciones en el ejercicio presupuestario de las notas no fue auditada por el despacho.





®

Zárate García Paz & Asoc., S.A. de C.V.

Contadores Públicos, Auditores y Abogados Fiscales

An Independent Member of



MEMBER FIRCPA USA AFISA USFMA
www.uccsglobal.org

Responsabilidad de la administración y de los encargados del gobierno de la entidad sobre los estados e información financiera presupuestaria.

La administración es responsable de la preparación de los estados e información financiera presupuestaria adjuntos de conformidad con las disposiciones establecidas en la Ley General de Contabilidad Gubernamental y en la Ley Federal de Presupuesto y Responsabilidad Hacendaria y su Reglamento, y del control interno que la administración consideró necesario para permitir la preparación de los estados e información financiera presupuestaria libre de incorrección material debida a fraude o error.

Los encargados del gobierno de la entidad son responsables de la supervisión del proceso de información financiera de la entidad.

Responsabilidades del auditor sobre la auditoría de los estados e información financiera presupuestaria

Nuestros objetivos son obtener una seguridad razonable sobre de que los estados financieros, en su conjunto, se encuentran libres de incorrección material, debido a fraude o error, y emitir un informe de auditoría que contiene nuestra opinión. Seguridad razonable es un alto nivel de seguridad, pero no es una garantía, de que una auditoría realizada de conformidad con las Normas Internacionales de Auditoría siempre detecte una incorrección material cuando existe.

Las incorrecciones pueden deberse a fraude o error y son consideradas materiales si individualmente, o en su conjunto, puede preverse razonablemente que influyan en las decisiones económicas que los usuarios hacen basándose en los estados financieros.

Como parte de una Auditoría de conformidad con las Normas Internacionales de Auditoría, aplicamos nuestro juicio profesional y mantenemos una actitud de escepticismo profesional durante toda la auditoría. También:

- Identificamos y evaluamos los riesgos de incorrección material en los estados financieros, debida a fraude o error, diseñamos y aplicamos los procedimientos de auditoría para responder a esos riesgos y obtener evidencia de auditoría suficiente y apropiada para obtener una base para





®

Zárte García Paz & Asoc., S.A. de C.V.
Contadores Públicos, Auditores y Abogados Fiscales

An Independent Member of



nuestra opinión. El riesgo de no detectar una incorrección material debida a fraude es mayor que en el caso de una incorrección material, ya que el fraude puede implicar colusión, falsificación, manifestaciones intencionalmente erróneas, omisiones intencionalmente, o la anulación del control interno.

- ☒ Obtenemos conocimiento del control interno importante para la auditoría, con el fin de diseñar los procedimientos de auditoría que consideramos adecuados en las circunstancias, y no con la finalidad de expresar una opinión sobre la eficacia del control interno de la entidad.
- ☒ Evaluamos lo apropiado de las políticas contables utilizadas y la razonabilidad de las estimaciones contables, así como las revelaciones hechas por la administración de la entidad.

Nos comunicamos con los responsables del gobierno de la entidad en relación, entre otras cuestiones, con el alcance planeado y el momento de realización de la auditoría y los hallazgos importantes de la auditoría, así como cualquier deficiencia significativa en el control interno que identificamos durante nuestra auditoría.

ATENTAMENTE
Zárte García Paz y Asociados S.A. de C.V.

C.P.C. y C.C.A.G. Jesús Álvaro de Anda y Zamora
Socio Responsable

Naucalpan de Juárez, Estado de México,
a 14 de marzo de 2024.



CUENTA PÚBLICA 2023
ESTADO ANALÍTICO DE INGRESOS
92W CENTRO DE INVESTIGACIÓN CIENTÍFICA Y DE EDUCACIÓN SUPERIOR DE ENSENADA, BAJA CALIFORNIA
(PESOS)

Rubro de Ingresos	INGRESOS					DIFERENCIA (6 = 5 - 1)
	ESTIMADO	AMPLIACIONES Y REDUCCIONES	MODIFICADO	DEVENGADO	RECAUDADO	
	(1)	(2)	(3 = 1 + 2)	(4)	(5)	
Impuestos	0	0	0	0	0	0
Cuotas y Aportaciones de Seguridad Social	0	0	0	0	0	0
Contribuciones de Mejoras	0	0	0	0	0	0
Derechos	0	0	0	0	0	0
Productos	0	0	0	0	0	0
Aprovechamientos	0	0	0	0	0	0
Ingresos por Venta de Bienes, Prestación de Servicios y Otros Ingresos	85,599,937	0	85,599,937	74,347,957	74,347,957	-11,251,980
Participaciones, Aportaciones, Convenios, Incentivos Derivados de la Colaboración Fiscal y Fondos Distintos de Aportaciones	0	0	0	0	0	0
Transferencias, Asignaciones, Subsidios y Subvenciones, y Pensiones y Jubilaciones	619,052,201	13,586,107	632,638,308	656,187,003	656,187,003	37,134,802
Ingresos Derivados de Financiamientos	0	0	0	0	0	0
Total^{1/}	704,652,138	13,586,107	718,238,245	730,534,960	730,534,960	25,882,822
				Ingresos Excedentes		

Estado Analítico de Ingresos por Fuente de Financiamiento	INGRESOS					DIFERENCIA (6 = 5 - 1)
	ESTIMADO	AMPLIACIONES Y REDUCCIONES	MODIFICADO	DEVENGADO	RECAUDADO	
	(1)	(2)	(3 = 1 + 2)	(4)	(5)	
Ingresos del Poder Ejecutivo Federal o Estatal y de los Municipios	619,052,201	13,586,107	632,638,308	656,187,003	656,187,003	37,134,802
Impuestos	0	0	0	0	0	0
Cuotas y Aportaciones de Seguridad Social	0	0	0	0	0	0
Contribuciones de Mejoras	0	0	0	0	0	0
Derechos	0	0	0	0	0	0
Productos	0	0	0	0	0	0
Aprovechamientos	0	0	0	0	0	0
Participaciones, Aportaciones, Convenios, Incentivos Derivados de la Colaboración Fiscal y Fondos Distintos de Aportaciones	0	0	0	0	0	0
Transferencias, Asignaciones, Subsidios y Subvenciones, y Pensiones y Jubilaciones	619,052,201	13,586,107	632,638,308	656,187,003	656,187,003	37,134,802
Ingresos de los Entes Públicos de los Poderes Legislativo y Judicial, de los Organos Autónomos y del Sector Paraestatal o Paramunicipal, así como de las Empresas Productivas del Estado	85,599,937	0	85,599,937	74,347,957	74,347,957	-11,251,980
Cuotas y Aportaciones de Seguridad Social	0	0	0	0	0	0
Productos	0	0	0	0	0	0
Ingresos por Ventas de Bienes, Prestación de Servicios y Otros Ingresos	85,599,937	0	85,599,937	74,347,957	74,347,957	-11,251,980
Transferencias, Asignaciones, Subsidios y Subvenciones, y Pensiones y Jubilaciones	0	0	0	0	0	0
Ingresos Derivados de Financiamiento	0	0	0	0	0	0
Ingresos Derivados de Financiamientos	0	0	0	0	0	0
Total^{1/}	704,652,138	13,586,107	718,238,245	730,534,960	730,534,960	25,882,822
				Ingresos Excedentes		

1/ Las sumas parciales y total pueden no coincidir debido al redondeo.
Fuente: El ente público.

CUENTA PÚBLICA 2023
INGRESOS DE FLUJO DE EFECTIVO
PRODUCTORAS DE BIENES Y SERVICIOS
38 CONSEJO NACIONAL DE CIENCIA Y TECNOLOGÍA
92W CENTRO DE INVESTIGACIÓN CIENTÍFICA Y DE EDUCACIÓN SUPERIOR DE ENSENADA, BAJA CALIFORNIA
(PESOS)

Concepto	ESTIMADO	MODIFICADO	RECAUDADO
TOTAL DE RECURSOS^{1/}	704,652,138	1,053,471,948	1,065,768,663
DISPONIBILIDAD INICIAL	0	335,233,703	335,233,703
CORRIENTES Y DE CAPITAL	85,599,937	85,599,937	74,347,957
VENTA DE BIENES	7,703,998	7,703,998	0
INTERNAS	1,711,999	1,711,999	0
EXTERNAS	5,991,997	5,991,997	0
VENTA DE SERVICIOS	70,191,947	70,191,947	37,416,684
INTERNAS	14,551,989	14,551,989	7,757,117
EXTERNAS	55,639,958	55,639,958	29,659,567
INGRESOS DIVERSOS	7,703,994	7,703,994	36,931,273
INGRESOS DE FIDEICOMISOS PÚBLICOS	0	0	0
PRODUCTOS FINANCIEROS	0	0	0
OTROS	7,703,994	7,703,994	36,931,273
VENTA DE INVERSIONES	0	0	0
RECUPERACIÓN DE ACTIVOS FÍSICOS	0	0	0
RECUPERACIÓN DE ACTIVOS FINANCIEROS	0	0	0
INGRESOS POR OPERACIONES AJENAS	0	0	0
POR CUENTA DE TERCEROS	0	0	0
POR EROGACIONES RECUPERABLES	0	0	0
SUBSIDIOS Y APOYOS FISCALES	619,052,201	632,638,308	656,187,003
SUBSIDIOS	3,336,393	2,511,390	2,511,390
CORRIENTES	3,336,393	2,511,390	2,511,390
DE CAPITAL	0	0	0
APOYOS FISCALES	615,715,808	630,126,918	653,675,613
CORRIENTES	615,715,808	630,126,918	653,675,613
SERVICIOS PERSONALES	479,158,270	498,825,624	522,374,319
OTROS	136,557,538	131,301,294	131,301,294
INVERSIÓN FÍSICA	0	0	0
INTERESES, COMISIONES Y GASTOS DE LA DEUDA	0	0	0
INVERSIÓN FINANCIERA	0	0	0
AMORTIZACIÓN DE PASIVOS	0	0	0
SUMA DE INGRESOS DEL AÑO	704,652,138	718,238,245	730,534,960
ENDEUDAMIENTO (O DESENDERAMIENTO) NETO	0	0	0
INTERNO	0	0	0
EXTERNO	0	0	0

1/ Las sumas parciales y total pueden no coincidir debido al redondeo.

Fuente: Estimado y Modificado, sistemas globalizadores de la Secretaría de Hacienda y Crédito Público; Recaudado, el ente público.

CUENTA PÚBLICA 2023
EGRESOS DE FLUJO DE EFECTIVO
PRODUCTORAS DE BIENES Y SERVICIOS
38 CONSEJO NACIONAL DE CIENCIA Y TECNOLOGÍA
9ZW CENTRO DE INVESTIGACIÓN CIENTÍFICA Y DE EDUCACIÓN SUPERIOR DE ENSENADA, BAJA CALIFORNIA
(PESOS)

Concepto	APROBADO	MODIFICADO	PAGADO
TOTAL DE RECURSOS^{1/}	704,652,138	1,053,471,948	1,065,768,663
GASTO CORRIENTE	704,652,138	702,310,193	782,837,395
SERVICIOS PERSONALES	508,488,226	528,135,580	548,073,789
DE OPERACIÓN	183,023,073	163,073,586	217,806,883
SUBSIDIOS	6,533,893	5,708,890	6,567,707
OTRAS EROGACIONES	8,626,946	7,382,137	12,389,038
PENSIONES Y JUBILACIONES	0	0	0
INVERSIÓN FÍSICA	0	15,928,052	15,854,004
BIENES MUEBLES E INMUEBLES	0	7,642,080	7,642,080
OBRA PÚBLICA	0	8,285,972	8,211,924
SUBSIDIOS	0	0	0
OTRAS EROGACIONES	0	0	0
INVERSIÓN FINANCIERA	0	0	0
COSTO FINANCIERO	0	0	0
INTERESES, COMISIONES Y GASTOS DE LA DEUDA	0	0	0
INTERNOS	0	0	0
EXTERNOS	0	0	0
EGRESOS POR OPERACIONES AJENAS	0	0	38,428,176
POR CUENTA DE TERCEROS	0	0	36,711,273
EROGACIONES RECUPERABLES	0	0	1,716,903
SUMA DE EGRESOS DEL AÑO	704,652,138	718,238,245	837,119,575
ENTEROS A TESORERÍA DE LA FEDERACIÓN	0	0	0
ORDINARIOS	0	0	0
EXTRAORDINARIOS	0	0	0
DISPONIBILIDAD FINAL	0	335,233,703	228,649,088
DIFERENCIAS CAMBIARIAS, AJUSTES CONTABLES Y OPERACIONES EN TRÁNSITO	0	0	0

1/ Las sumas parciales y total pueden no coincidir debido al redondeo.

Fuente: Presupuesto Aprobado y Modificado, sistemas globalizadores de la Secretaría de Hacienda y Crédito Público; Presupuesto Pagado, el ente público.

CUENTA PÚBLICA 2023
 ESTADO ANALÍTICO DEL EJERCICIO DEL PRESUPUESTO DE EGRESOS EN CLASIFICACIÓN ADMINISTRATIVA^{1/}
 38 CONSEJO NACIONAL DE CIENCIA Y TECNOLOGÍA
 9ZW CENTRO DE INVESTIGACIÓN CIENTÍFICA Y DE EDUCACIÓN SUPERIOR DE ENSENADA, BAJA CALIFORNIA
 (PESOS)

DENOMINACIÓN	APROBADO	MODIFICADO	DEVENGADO	PAGADO
TOTAL	704,652,138	718,238,245	837,119,575	837,119,575

^{1/} Las sumas parciales y total pueden no coincidir debido al redondeo.

Fuente: Presupuesto Aprobado y Modificado, sistemas globalizadores de la Secretaría de Hacienda y Crédito Público. Presupuesto Devengado y Pagado, el ente público.

CUENTA PÚBLICA 2023
 ESTADO ANALÍTICO DEL EJERCICIO DEL PRESUPUESTO DE EGRESOS EN CLASIFICACIÓN ADMINISTRATIVA (ARMONIZADO)^{1/}
 38 CONSEJO NACIONAL DE CIENCIA Y TECNOLOGÍA
 9ZW CENTRO DE INVESTIGACIÓN CIENTÍFICA Y DE EDUCACIÓN SUPERIOR DE ENSENADA, BAJA CALIFORNIA
 (PESOS)

CONCEPTO	APROBADO	AMPLIACIONES / (REDUCCIONES)	MODIFICADO	DEVENGADO	PAGADO
	1	2 = (3-1)	3	4	5
Centro de Investigación Científica y de Educación Superior de Ensenada, Baja California	704,652,138	13,586,107	718,238,245	837,119,575	837,119,575
Total del Gasto	704,652,138	13,586,107	718,238,245	837,119,575	837,119,575

^{1/} Las sumas parciales y total pueden no coincidir debido al redondeo.

^{2/} Corresponde a las Economías Presupuestarias.

Fuente: Presupuesto Aprobado y Modificado, sistemas globalizadores de la Secretaría de Hacienda y Crédito Público. Presupuesto Devengado y Pagado, el ente público.

CUENTA PÚBLICA 2023
 ESTADO ANALÍTICO DEL EJERCICIO DEL PRESUPUESTO DE EGRESOS EN CLASIFICACIÓN ECONÓMICA Y POR OBJETO DEL GASTO¹¹
 38 CONSEJO NACIONAL DE CIENCIA Y TECNOLOGÍA
 92W CENTRO DE INVESTIGACIÓN CIENTÍFICA Y DE EDUCACIÓN SUPERIOR DE ENSENADA, BAJA CALIFORNIA
 (PESOS)

CLASIFICACIÓN ECONÓMICA OBJETO DEL GASTO DENOMINACIÓN	APROBADO	MODIFICADO	DEVENGADO	PAGADO	ECONOMÍAS
TOTAL	704,652,138	718,238,245	837,119,575	837,119,575	-118,881,330
Gasto Corriente	704,652,138	702,310,193	819,548,668	819,548,668	-117,238,475
Servicios Personales	506,468,226	526,135,580	546,073,769	546,073,769	-19,938,189
1000 Servicios personales	506,468,226	526,135,580	546,073,769	546,073,769	-19,938,189
1100 Remuneraciones al personal de carácter permanente	206,608,875	193,594,587	196,949,919	196,949,919	-3,355,332
1200 Remuneraciones al personal de carácter transitorio	1,970,283	7,226,527	5,233,417	5,233,417	1,993,110
1300 Remuneraciones adicionales y especiales	133,954,410	162,193,973	167,551,847	167,551,847	-5,357,874
1400 Seguridad social	51,923,271	52,907,210	60,811,503	60,811,503	-7,904,293
1500 Otras prestaciones sociales y económicas	78,357,472	76,559,368	87,369,400	87,369,400	-10,810,032
1700 Pago de estímulos a servidores públicos	33,653,915	33,653,915	28,157,683	28,157,683	5,496,232
Gasto De Operación	183,023,073	183,073,586	217,806,883	217,806,883	-54,733,297
2000 Materiales y suministros	38,395,663	30,238,518	43,089,538	43,089,538	-12,851,020
2100 Materiales de administración, emisión de documentos y artículos oficiales	4,602,831	4,581,311	3,849,616	3,849,616	731,695
2200 Alimentos y utensilios	1,387,720	1,387,720	1,655,322	1,655,322	-267,602
2300 Materias primas y materiales de producción y comercialización	251,319	251,319	20,021	20,021	231,298
2400 Materiales y artículos de construcción y de reparación	7,691,646	6,125,760	23,297,179	23,297,179	-17,171,419
2500 Productos químicos, farmacéuticos y de laboratorio	9,489,070	7,299,852	4,252,524	4,252,524	3,047,328
2600 Combustibles, lubricantes y aditivos	10,782,494	6,630,967	2,108,051	2,108,051	4,522,916
2700 Vestuario, blancos, prendas de protección y artículos deportivos	1,342,335	1,412,335	1,712,864	1,712,864	-300,529
2800 Herramientas, refacciones y accesorios menores	2,668,248	2,549,254	6,193,961	6,193,961	-3,644,707
3000 Servicios generales	144,627,410	132,835,068	174,717,345	174,717,345	-41,882,277
3100 Servicios básicos	32,736,465	19,168,357	18,348,225	18,348,225	820,132
3200 Servicios de arrendamiento	16,345,222	15,709,776	17,657,045	17,657,045	-1,947,269
3300 Servicios profesionales, científicos, técnicos y otros servicios	40,786,414	31,188,964	73,924,834	73,924,834	-42,735,870
3400 Servicios financieros, bancarios y comerciales	19,593,891	20,504,088	13,758,725	13,758,725	6,745,363
3500 Servicios de instalación, reparación, mantenimiento y conservación	11,216,707	22,176,640	25,179,263	25,179,263	-3,002,623
3700 Servicios de traslado y viáticos	7,408,172	7,046,704	7,433,362	7,433,362	-386,658
3800 Servicios oficiales	1,050,044	1,862,878	3,100,809	3,100,809	-1,237,931

3900 Otros servicios generales	15,490,485	15,177,861	15,315,082	15,315,082	-137,421
Subsidios	6,533,893	5,708,890	6,567,707	6,567,707	-858,817
4000 Transferencias, asignaciones, subsidios y otras ayudas	6,533,893	5,708,890	6,567,707	6,567,707	-858,817
4300 Subsidios y subvenciones	6,533,893	5,708,890	6,567,707	6,567,707	-858,817
Otros De Corriente	8,626,946	7,392,137	49,100,309	49,100,309	-41,708,172
3000 Servicios generales	5,043,574	2,843,574	39,814,527	39,814,527	-37,170,953
3900 Otros servicios generales	5,043,574	2,843,574	39,814,527	39,814,527	-37,170,953
4000 Transferencias, asignaciones, subsidios y otras ayudas	3,583,372	4,748,563	9,285,782	9,285,782	-4,537,219
4400 Ayudas sociales	3,583,372	4,748,563	9,285,782	9,285,782	-4,537,219
Pensiones Y Jubilaciones					
Gasto De Inversión		15,928,052	17,570,907	17,570,907	-1,642,855
Inversión Física		15,928,052	15,854,004	15,854,004	74,048
5000 Bienes muebles, inmuebles e intangibles		7,642,080	7,642,080	7,642,080	
5400 Vehículos y equipo de transporte		7,642,080	7,642,080	7,642,080	
6000 Inversión pública		8,285,972	8,211,924	8,211,924	74,048
6200 Obra pública en bienes propios		8,285,972	8,211,924	8,211,924	74,048
Otros De Inversión			1,716,903	1,716,903	-1,716,903
3000 Servicios generales			1,716,903	1,716,903	-1,716,903
3900 Otros servicios generales			1,716,903	1,716,903	-1,716,903

1/ Las sumas parciales y total pueden no coincidir debido al redondeo.

Fuente: Presupuesto Aprobado y Modificado, sistemas globalizadores de la Secretaría de Hacienda y Crédito Público. Presupuesto Devengado y Pagado, el ente público.

CUENTA PÚBLICA 2023
 ESTADO ANALÍTICO DEL EJERCICIO DEL PRESUPUESTO DE EGRESOS EN CLASIFICACIÓN ECONÓMICA (ARMONIZADO)^{1/}
 38 CONSEJO NACIONAL DE CIENCIA Y TECNOLOGÍA
 9ZW CENTRO DE INVESTIGACIÓN CIENTÍFICA Y DE EDUCACIÓN SUPERIOR DE ENSENADA, BAJA CALIFORNIA
 (PESOS)

CONCEPTO	APROBADO	AMPLIACIONES / (REDUCCIONES)	MODIFICADO	DEVENGADO	PAGADO
	1	2 = (3-1)	3	4	5
Gasto Corriente	704,652,138	-2,341,945	702,310,193	819,548,668	819,548,668
Gasto De Capital		15,928,052	15,928,052	17,570,907	17,570,907
Total del Gasto	704,652,138	13,586,107	718,238,245	837,119,575	837,119,575

1/ Las sumas parciales y total pueden no coincidir debido al redondeo.

2/ Corresponde a las Economías Presupuestarias.

Fuente: Presupuesto Aprobado y Modificado, sistemas globalizadores de la Secretaría de Hacienda y Crédito Público. Presupuesto Devengado y Pagado, el ente público.

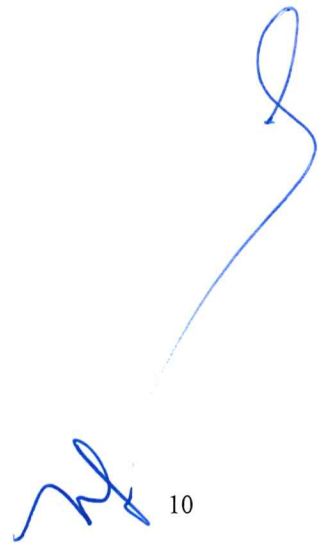

CUENTA PÚBLICA 2023
ESTADO ANALÍTICO DEL EJERCICIO DEL PRESUPUESTO DE EGRESOS EN CLASIFICACIÓN FUNCIONAL-PROGRAMÁTICA^{1/}
38 CONSEJO NACIONAL DE CIENCIA Y TECNOLOGÍA
52W CENTRO DE INVESTIGACIÓN CIENTÍFICA Y DE EDUCACIÓN SUPERIOR DE ENSENADA, BAJA CALIFORNIA
(PESOS)

CATEGORÍAS PROGRAMÁTICAS						GASTO CORRIENTE					GASTO DE INVERSIÓN				TOTAL						
FI	FN	SF	AI	PP	UR	DENOMINACIÓN	SERVICIOS PERSONALES	GASTO DE OPERACIÓN	SUBSIDIOS	OTROS DE CORRIENTE	SUMA	PENSIONES Y JUBILACIONES	INVERSIÓN FÍSICA	SUBSIDIOS	OTROS DE INVERSIÓN	SUMA	TOTAL	ESTRUCTURA PORCENTUAL			
																		CORRIENTE	PENSIONES Y JUBILACIONES	INVERSIÓN	
						TOTAL APROBADO	506,469,228	182,023,073	6,533,893	8,826,948	704,852,139						704,852,139	100.0			
						TOTAL MODIFICADO	526,138,580	183,073,568	5,708,890	7,382,137	702,310,193		15,928,082			15,928,082	718,238,245	97.8			2.2
						TOTAL DEVENGADO	546,073,765	217,806,883	6,967,707	49,100,320	819,548,669		15,854,004			1,716,902	837,119,579	97.9			2.1
						TOTAL PAGADO	546,073,765	217,806,883	6,967,707	49,100,320	819,548,669		15,854,004			1,716,902	837,119,579	97.9			2.1
						Porcentaje Pag/Aprob	107.8	119.0	100.0	-	116.2						116.6				
						Porcentaje Pag/Modif	103.8	133.8	115.0	-	116.7		99.5			110.3	116.6				
1						Gobierno															
1						Aprobado	2,112,280	81,414			2,193,702						2,193,702	100.0			
1						Modificado	2,113,989	81,414			2,196,382						2,196,382	100.0			
1						Devengado	1,582,164	81,415			1,663,579						1,663,579	100.0			
1						Pagado	1,582,164	81,415			1,663,579						1,663,579	100.0			
1						Porcentaje Pag/Aprob	74.8	100.0			75.8						75.8				
1						Porcentaje Pag/Modif	74.8	100.0			75.8						75.8				
1	3					Coordinación de la Política de Gobierno															
1	3					Aprobado	2,112,280	81,414			2,193,702						2,193,702	100.0			
1	3					Modificado	2,113,989	81,414			2,196,382						2,196,382	100.0			
1	3					Devengado	1,582,164	81,415			1,663,579						1,663,579	100.0			
1	3					Pagado	1,582,164	81,415			1,663,579						1,663,579	100.0			
1	3					Porcentaje Pag/Aprob	74.8	100.0			75.8						75.8				
1	3					Porcentaje Pag/Modif	74.8	100.0			75.8						75.8				
1	3	04				Función Pública															
1	3	04				Aprobado	2,112,280	81,414			2,193,702						2,193,702	100.0			
1	3	04				Modificado	2,113,989	81,414			2,196,382						2,196,382	100.0			
1	3	04				Devengado	1,582,164	81,415			1,663,579						1,663,579	100.0			
1	3	04				Pagado	1,582,164	81,415			1,663,579						1,663,579	100.0			
1	3	04				Porcentaje Pag/Aprob	74.8	100.0			75.8						75.8				
1	3	04				Porcentaje Pag/Modif	74.8	100.0			75.8						75.8				
1	3	04	001			Función pública y buen gobierno															
1	3	04	001			Aprobado	2,112,280	81,414			2,193,702						2,193,702	100.0			
1	3	04	001			Modificado	2,113,989	81,414			2,196,382						2,196,382	100.0			
1	3	04	001			Devengado	1,582,164	81,415			1,663,579						1,663,579	100.0			
1	3	04	001			Pagado	1,582,164	81,415			1,663,579						1,663,579	100.0			
1	3	04	001			Porcentaje Pag/Aprob	74.8	100.0			75.8						75.8				
1	3	04	001			Porcentaje Pag/Modif	74.8	100.0			75.8						75.8				
1	3	04	001	0001		Actividades de apoyo a la función pública y buen gobierno															
1	3	04	001	0001		Aprobado	2,112,280	81,414			2,193,702						2,193,702	100.0			
1	3	04	001	0001		Modificado	2,113,989	81,414			2,196,382						2,196,382	100.0			
1	3	04	001	0001		Devengado	1,582,164	81,415			1,663,579						1,663,579	100.0			
1	3	04	001	0001		Pagado	1,582,164	81,415			1,663,579						1,663,579	100.0			
1	3	04	001	0001		Porcentaje Pag/Aprob	74.8	100.0			75.8						75.8				
1	3	04	001	0001		Porcentaje Pag/Modif	74.8	100.0			75.8						75.8				
1	3	04	001	0001	52W	Centro de Investigación Científica y de Educación Superior de Ensenada, Baja California															
1	3	04	001	0001	52W	Aprobado	2,112,280	81,414			2,193,702						2,193,702	100.0			
1	3	04	001	0001	52W	Modificado	2,113,989	81,414			2,196,382						2,196,382	100.0			
1	3	04	001	0001	52W	Devengado	1,582,164	81,415			1,663,579						1,663,579	100.0			
1	3	04	001	0001	52W	Pagado	1,582,164	81,415			1,663,579						1,663,579	100.0			
1	3	04	001	0001	52W	Porcentaje Pag/Aprob	74.8	100.0			75.8						75.8				
1	3	04	001	0001	52W	Porcentaje Pag/Modif	74.8	100.0			75.8						75.8				
3						Desarrollo Económico															
3						Aprobado	504,355,920	182,941,699	6,533,893	8,826,948	702,458,439						702,458,439	100.0			
3						Modificado	524,021,812	182,902,172	5,708,890	7,382,137	700,114,811		15,928,082			15,928,082	716,042,962	97.8			2.2

1/ Las sumas parciales y total pueden no coincidir debido al redondeo.

2/ Corresponde a las Economías Presupuestarias.

Fuente: Presupuesto Aprobado y Modificado, sistemas globalizadores de la Secretaría de Hacienda y Crédito Público, Presupuesto Devengado y Pagado, el ente público.

3				Desarrollado	544,491,809	217,725,469	6,967,707	49,100,300	817,886,080	15,854,004	1,716,902	17,570,907	838,455,986	97.9	2.1
3				Pagos	544,491,809	217,725,469	6,967,707	49,100,300	817,886,080	15,854,004	1,716,902	17,570,907	838,455,986	97.9	2.1
3				Porcentaje Pag/Aprob	100.0	119.0	100.0	->	116.4				118.9		
3				Porcentaje Pag/Modif	103.9	133.8	115.0	->	116.8			110.3	116.7		
3	8			Ciencia, Tecnología e Innovación											
3	8			Aprobado	504,255,936	182,941,859	6,533,892	8,826,946	702,498,439				702,498,439	100.0	
3	8			Modificado	524,021,812	182,992,172	5,708,890	7,392,137	700,114,811	15,928,092		15,928,092	718,042,903	97.9	2.2
3	8			Desarrollado	544,491,809	217,725,469	6,967,707	49,100,300	817,886,080	15,854,004	1,716,902	17,570,907	838,455,986	97.9	2.1
3	8			Pagos	544,491,809	217,725,469	6,967,707	49,100,300	817,886,080	15,854,004	1,716,902	17,570,907	838,455,986	97.9	2.1
3	8			Porcentaje Pag/Aprob	100.0	119.0	100.0	->	116.4				118.9		
3	8			Porcentaje Pag/Modif	103.9	133.8	115.0	->	116.8			110.3	116.7		
3	8	01		Investigación Científica											
3	8	01		Aprobado	504,255,936	182,941,859	6,533,892	8,826,946	702,498,439				702,498,439	100.0	
3	8	01		Modificado	524,021,812	182,992,172	5,708,890	7,392,137	700,114,811	15,928,092		15,928,092	718,042,903	97.9	2.2
3	8	01		Desarrollado	544,491,809	217,725,469	6,967,707	49,100,300	817,886,080	15,854,004	1,716,902	17,570,907	838,455,986	97.9	2.1
3	8	01		Pagos	544,491,809	217,725,469	6,967,707	49,100,300	817,886,080	15,854,004	1,716,902	17,570,907	838,455,986	97.9	2.1
3	8	01		Porcentaje Pag/Aprob	100.0	119.0	100.0	->	116.4				118.9		
3	8	01		Porcentaje Pag/Modif	103.9	133.8	115.0	->	116.8			110.3	116.7		
3	8	01	002	Servicios de apoyo administrativo											
3	8	01	002	Aprobado	91,668,808	832,647			92,301,296				92,301,296	100.0	
3	8	01	002	Modificado	92,878,312	832,647			94,310,990				94,310,990	100.0	
3	8	01	002	Desarrollado	92,515,808	832,647			93,148,496				93,148,496	100.0	
3	8	01	002	Pagos	92,515,808	832,647			93,148,496				93,148,496	100.0	
3	8	01	002	Porcentaje Pag/Aprob	100.0	100.0			100.0				100.0		
3	8	01	002	Porcentaje Pag/Modif	98.8	100.0			98.8				98.8		
3	8	01	002	M001	Actividades de apoyo administrativo										
3	8	01	002	M001	Aprobado	91,668,808	832,647			92,301,296			92,301,296	100.0	
3	8	01	002	M001	Modificado	92,878,312	832,647			94,310,990			94,310,990	100.0	
3	8	01	002	M001	Desarrollado	92,515,808	832,647			93,148,496			93,148,496	100.0	
3	8	01	002	M001	Pagos	92,515,808	832,647			93,148,496			93,148,496	100.0	
3	8	01	002	M001	Porcentaje Pag/Aprob	100.0	100.0			100.0			100.0		
3	8	01	002	M001	Porcentaje Pag/Modif	98.8	100.0			98.8			98.8		
3	8	01	002	M001	Centro de Investigación Científica y de Educación Superior de Ensenada, Baja California										
3	8	01	002	M001	Aprobado	91,668,808	832,647			92,301,296			92,301,296	100.0	
3	8	01	002	M001	Modificado	92,878,312	832,647			94,310,990			94,310,990	100.0	
3	8	01	002	M001	Desarrollado	92,515,808	832,647			93,148,496			93,148,496	100.0	
3	8	01	002	M001	Pagos	92,515,808	832,647			93,148,496			93,148,496	100.0	
3	8	01	002	M001	Porcentaje Pag/Aprob	100.0	100.0			100.0			100.0		
3	8	01	002	M001	Porcentaje Pag/Modif	98.8	100.0			98.8			98.8		
3	8	01	003	Generación de conocimiento científico para el bienestar de la población y difusión de sus resultados											
3	8	01	003	Aprobado	412,687,326	182,309,012	6,533,892	8,826,946	610,157,180				610,157,180	100.0	
3	8	01	003	Modificado	430,343,300	182,399,529	5,708,890	7,392,137	608,803,892	15,928,092		15,928,092	621,731,984	97.4	2.6
3	8	01	003	Desarrollado	451,975,796	217,092,821	6,967,707	12,389,036	698,026,390	15,854,004	1,716,902	17,570,907	703,879,364	97.7	2.3
3	8	01	003	Pagos	451,975,796	217,092,821	6,967,707	12,389,036	698,026,390	15,854,004	1,716,902	17,570,907	703,879,364	97.7	2.3
3	8	01	003	Porcentaje Pag/Aprob	100.0	119.1	100.0	143.8	112.8				115.4		
3	8	01	003	Porcentaje Pag/Modif	105.0	133.7	115.0	167.6	113.8			99.8	113.2		
3	8	01	003	E003	Investigación científica, desarrollo e innovación										
3	8	01	003	E003	Aprobado	412,687,326	182,309,012	6,533,892	8,826,946	610,157,180			610,157,180	100.0	
3	8	01	003	E003	Modificado	430,343,300	182,399,529	5,708,890	7,392,137	608,803,892	7,642,090		613,445,932	98.8	1.2
3	8	01	003	E003	Desarrollado	451,975,796	217,092,821	6,967,707	12,389,036	698,026,390	7,642,090	7,642,090	698,067,440	98.9	1.1
3	8	01	003	E003	Pagos	451,975,796	217,092,821	6,967,707	12,389,036	698,026,390	7,642,090	7,642,090	698,067,440	98.9	1.1
3	8	01	003	E003	Porcentaje Pag/Aprob	100.0	119.1	100.0	143.8	112.8			114.0		
3	8	01	003	E003	Porcentaje Pag/Modif	105.0	133.7	115.0	167.6	113.8		100.0	113.4		
3	8	01	003	E003	Centro de Investigación Científica y de Educación Superior de Ensenada, Baja California										
3	8	01	003	E003	Aprobado	412,687,326	182,309,012	6,533,892	8,826,946	610,157,180			610,157,180	100.0	
3	8	01	003	E003	Modificado	430,343,300	182,399,529	5,708,890	7,392,137	608,803,892	7,642,090		613,445,932	98.8	1.2
3	8	01	003	E003	Desarrollado	451,975,796	217,092,821	6,967,707	12,389,036	698,026,390	7,642,090	7,642,090	698,067,440	98.9	1.1
3	8	01	003	E003	Pagos	451,975,796	217,092,821	6,967,707	12,389,036	698,026,390	7,642,090	7,642,090	698,067,440	98.9	1.1

CUENTA PÚBLICA 2023
 ESTADO ANALÍTICO DEL EJERCICIO DEL PRESUPUESTO DE EGRESOS EN CLASIFICACIÓN FUNCIONAL (ARMONIZADO)^{1/}
 38 CONSEJO NACIONAL DE CIENCIA Y TECNOLOGÍA
 9ZW CENTRO DE INVESTIGACIÓN CIENTÍFICA Y DE EDUCACIÓN SUPERIOR DE ENSENADA, BAJA CALIFORNIA
 (PESOS)

CONCEPTO	APROBADO	AMPLIACIONES / (REDUCCIONES)	MODIFICADO	DEVENGADO	PAGADO
	1	2 = (3-1)	3	4	5
Gobierno	2,193,702	1,680	2,195,382	1,663,579	1,663,579
Coordinación de la Política de Gobierno	2,193,702	1,680	2,195,382	1,663,579	1,663,579
Desarrollo Económico	702,458,436	13,584,427	716,042,863	835,455,996	835,455,996
Ciencia, Tecnología e Innovación	702,458,436	13,584,427	716,042,863	835,455,996	835,455,996
Total del Gasto	704,652,138	13,586,107	718,238,245	837,119,575	837,119,575

1/ Las sumas parciales y total pueden no coincidir debido al redondeo.

2/ Corresponde a las Economías Presupuestarias.

Fuente: Presupuesto Aprobado y Modificado, sistemas globalizadores de la Secretaría de Hacienda y Crédito Público. Presupuesto Devengado y Pagado, el ente público.

CUENTA PÚBLICA 2023
GASTO POR CATEGORÍA PROGRAMÁTICA*
38 CONSEJO NACIONAL DE CIENCIA Y TECNOLOGÍA
ICW CENTRO DE INVESTIGACIÓN CIENTÍFICA Y DE EDUCACIÓN SUPERIOR DE ENSENADA, BAJA CALIFORNIA
(PESOS)

PROGRAMA PRESUPUESTARIO				DENOMINACIÓN	GASTO CORRIENTE					PENSIONES Y JUBILACIONES	GASTO DE INVERSIÓN				TOTAL			
TIPO	GRUPO	MODALIDAD	PROGRAMA		SERVICIOS PERSONALES	GASTO DE OPERACIÓN	SUBSIDIOS	OTROS DE CORRIENTE	SUMA		INVERSIÓN FÍSICA	SUBSIDIOS	OTROS DE INVERSIÓN	SUMA	TOTAL	ESTRUCTURA PORCENTUAL		
																CORRIENTE	PENSIONES Y JUBILACIONES	INVERSIÓN
				Programas Federales														
				TOTAL APROBADO	506,468,228	183,023,072	6,533,880	8,626,946	704,652,138					704,652,138	100.0			
				TOTAL MODIFICADO	526,126,500	183,073,566	5,708,880	7,382,137	720,310,123	15,208,062			15,208,062	718,228,246	97.8		2.2	
				TOTAL DEVENGADO	546,073,750	217,886,882	6,967,707	49,100,309	819,548,658	15,864,004		1,716,903	17,579,907	837,119,575	97.9		2.1	
				TOTAL PAGADO	546,073,750	217,806,882	6,967,707	49,100,309	819,548,658	15,864,004		1,716,903	17,579,907	837,119,575	97.9		2.1	
				Porcentaje Pag/Aprob	107.8	119.0	100.0	-	116.3				116.6					
				Porcentaje Pag/Modif	103.8	133.8	115.0	-	116.1	98.5			110.3	116.6				
1	2			Desempeño de las Funciones														
				Aprobado	412,687,320	182,309,012	6,533,880	8,626,946	610,157,180					610,157,180	100.0			
				Modificado	430,343,300	182,389,526	5,708,880	7,382,137	626,803,882	7,642,080			7,642,080	621,731,904	97.4		2.6	
				Devengado	451,875,756	217,082,821	6,967,707	12,388,036	688,028,360	7,642,080			7,642,080	703,879,364	97.7		2.3	
				Pagado	451,875,756	217,082,821	6,967,707	12,388,036	688,028,360	7,642,080			7,642,080	703,879,364	97.7		2.3	
				Porcentaje Pag/Aprob	108.5	119.1	100.0	143.6	112.8				115.4					
				Porcentaje Pag/Modif	108.0	133.7	115.0	167.6	113.6	100.0			100.0	113.4				
1	2	E		Prestación de Servicios Públicos														
				Aprobado	412,687,320	182,309,012	6,533,880	8,626,946	610,157,180					610,157,180	100.0			
				Modificado	430,343,300	182,389,526	5,708,880	7,382,137	626,803,882	7,642,080			7,642,080	613,445,932	96.8		1.2	
				Devengado	451,875,756	217,082,821	6,967,707	12,388,036	688,028,360	7,642,080			7,642,080	696,667,440	96.9		1.1	
				Pagado	451,875,756	217,082,821	6,967,707	12,388,036	688,028,360	7,642,080			7,642,080	696,667,440	96.9		1.1	
				Porcentaje Pag/Aprob	108.5	119.1	100.0	143.6	112.8				114.0					
				Porcentaje Pag/Modif	108.0	133.7	115.0	167.6	113.6	100.0			100.0	113.4				
1	2	E	003	Investigación científica, desarrollo e innovación														
				Aprobado	412,687,320	182,309,012	6,533,880	8,626,946	610,157,180					610,157,180	100.0			
				Modificado	430,343,300	182,389,526	5,708,880	7,382,137	626,803,882	7,642,080			7,642,080	613,445,932	96.8		1.2	
				Devengado	451,875,756	217,082,821	6,967,707	12,388,036	688,028,360	7,642,080			7,642,080	696,667,440	96.9		1.1	
				Pagado	451,875,756	217,082,821	6,967,707	12,388,036	688,028,360	7,642,080			7,642,080	696,667,440	96.9		1.1	
				Porcentaje Pag/Aprob	108.5	119.1	100.0	143.6	112.8				114.0					
				Porcentaje Pag/Modif	108.0	133.7	115.0	167.6	113.6	100.0			100.0	113.4				
1	2	K		Proyectos de Inversión														
				Aprobado														
				Modificado						8,288,972		8,288,972	8,288,972				100.0	
				Devengado						8,211,524		8,211,524	8,211,524				100.0	
				Pagado						8,211,524		8,211,524	8,211,524				100.0	
				Porcentaje Pag/Aprob														
				Porcentaje Pag/Modif						98.1		98.1	98.1					
1	2	K	010	Proyectos de infraestructura social de ciencia y tecnología														
				Aprobado														
				Modificado						8,288,972		8,288,972	8,288,972				100.0	
				Devengado						8,211,524		8,211,524	8,211,524				100.0	
				Pagado						8,211,524		8,211,524	8,211,524				100.0	
				Porcentaje Pag/Aprob														
				Porcentaje Pag/Modif						98.1		98.1	98.1					
1	3			Administrativa y de Apoyo														
				Aprobado	92,780,897	714,061			94,494,958					94,494,958	100.0			
				Modificado	95,792,280	714,061			96,506,341					96,506,341	100.0			
				Devengado	94,097,970	714,062		36,711,273	131,523,308			1,716,903	1,716,903	133,240,211	98.7		1.3	
				Pagado	94,097,970	714,062		36,711,273	131,523,308			1,716,903	1,716,903	133,240,211	98.7		1.3	
				Porcentaje Pag/Aprob	100.3	100.0			139.2				141.0					
				Porcentaje Pag/Modif	98.2	100.0			136.3				138.1					
1	3	M		Apoyo al proceso presupuestario y para mejorar la eficiencia institucional														
				Aprobado	92,958,808	832,647			93,791,455					93,791,455	100.0			
				Modificado	93,678,312	832,647			94,510,959					94,510,959	100.0			
				Devengado	92,915,808	832,647			93,748,455					93,748,456	100.0			
				Pagado	92,915,808	832,647			93,748,456					93,748,456	100.0			
				Porcentaje Pag/Aprob	100.0	100.0			100.0				100.0					

CUENTA PÚBLICA 2023
 GASTO POR CATEGORÍA PROGRAMÁTICA (ARMONIZADO)^{1/}
 38 CONSEJO NACIONAL DE CIENCIA Y TECNOLOGÍA
 9ZW CENTRO DE INVESTIGACIÓN CIENTÍFICA Y DE EDUCACIÓN SUPERIOR DE ENSENADA, BAJA CALIFORNIA
 (PESOS)

CONCEPTO	APROBADO	AMPLIACIONES / (REDUCCIONES)	MODIFICADO	DEVENGADO	PAGADO
	1	2 = (3-1)	3	4	5
Programas Federales	704,652,138	13,586,107	718,238,245	837,119,575	837,119,575
Desempeño de las Funciones	610,157,180	11,574,724	621,731,904	703,879,364	703,879,364
Prestación de Servicios Públicos	610,157,180	3,288,752	613,445,932	695,667,440	695,667,440
Proyectos de Inversión		8,285,972	8,285,972	8,211,924	8,211,924
Administrativos y de Apoyo	94,494,958	2,011,383	96,506,341	133,240,211	133,240,211
Apoyo al proceso presupuestario y para mejorar la eficiencia institucional	92,301,256	2,009,703	94,310,959	93,148,456	93,148,456
Apoyo a la función pública y al mejoramiento de la gestión	2,193,702	1,680	2,195,382	1,663,579	1,663,579
Operaciones ajenas				38,428,176	38,428,176
Total del Gasto	704,652,138	13,586,107	718,238,245	837,119,575	837,119,575

1/ Las sumas parciales y total pueden no coincidir debido al redondeo.

2/ Corresponde a las Economías Presupuestarias.

Fuente: Presupuesto Aprobado y Modificado, sistemas globalizadores de la Secretaría de Hacienda y Crédito Público. Presupuesto Devengado y Pagado, el ente público.



CENTRO DE INVESTIGACIÓN CIENTÍFICA Y DE EDUCACIÓN SUPERIOR DE ENSENADA BAJA CALIFORNIA

CONCILIACIÓN ENTRE LOS INGRESOS PRESUPUESTARIOS Y CONTABLES

CORRESPONDIENTES DEL 1 DE ENERO AL 31 DE DICIEMBRE DE 2023

(CIFRAS EN PESOS)

1. Ingresos Presupuestarios		730,534,960.00
2. Más ingresos contables no presupuestarios		114,284,435.09
Incremento por variación de inventarios	0.00	
Disminución del exceso de estimaciones por pérdida o deterioro u obsolescencia	0.00	
Disminución del exceso de provisiones	0.00	
Otros ingresos y beneficios varios	0.00	
Otros ingresos contables no presupuestarios	114,284,435.09	
3. Menos ingresos presupuestarios no contables		1,536,265.32
Productos de capital	0.00	
Aprovechamientos capital	0.00	
Ingresos derivados de financiamientos	0.00	
Otros Ingresos presupuestarios no contables	1,536,265.32	
4. Ingresos Contables		843,283,129.77

CENTRO DE INVESTIGACIÓN CIENTÍFICA Y DE EDUCACIÓN SUPERIOR DE ENSENADA BAJA CALIFORNIA		
CONCILIACIÓN ENTRE LOS EGRESOS PRESUPUESTARIOS Y LOS GASTOS CONTABLES		
CORRESPONDIENTE DEL 1 DE ENERO AL 31 DE DICIEMBRE DE 2023		
(CIFRAS EN PESOS)		
1. Total de egresos (presupuestarios)		798,691,398.75
2. Menos egresos presupuestarios no contables		15,854,004.03
Mobiliario y equipo de administración	0.00	
Mobiliario y equipo educacional y recreativo	0.00	
Equipo e instrumental médico y de laboratorio	7,642,080.00	
Vehículos y equipo de transporte	0.00	
Equipo de defensa y seguridad	0.00	
Maquinaria, otros equipos y herramientas	0.00	
Otros Equipos	0.00	
Bienes inmuebles	0.00	
Activos intangibles	0.00	
Obra pública en bienes propios	8,211,924.03	
Acciones y participaciones de capital	0.00	
Compra de títulos y valores	0.00	
Inversiones en fideicomisos, mandatos y otros análogos	0.00	
Provisiones para contingencias y otras erogaciones especiales	0.00	
Amortización de la deuda pública	0.00	
Adeudos de ejercicios fiscales anteriores (ADEFAS)	0.00	
Otros Egresos Presupuestales No Contables	0.00	
3. Más gastos contables no presupuestales		86,342,597.50
Estimaciones, depreciaciones, deterioros, obsolescencia y amortizaciones	52,607,182.66	
Provisiones	0.00	
Disminución de inventarios	0.00	
Aumento por insuficiencia de estimaciones por pérdida o deterioro u obsolescencia	0.00	
Aumento por insuficiencia de provisiones	0.00	
Otros gastos	0.00	
Otros Gastos Contables No Presupuestales	33,735,414.84	
4. Total de Gasto Contable		869,179,992.22

Los rubros que componen la conciliación entre los ingresos presupuestarios y contables, así como entre los egresos presupuestarios y los gastos contables se componen de la siguiente manera:

➤ **Ingresos Contables no Presupuestarios.**

- ❖ Otros Ingresos Contables no Presupuestarios: Se componen de la suma de la ganancia cambiaría por valuación de moneda extranjera que en 2023 fue de \$22,081,960.86 pesos más los Ingresos devengados no cobrados que en 2022 fueron \$92,201,605.76 pesos, y una diferencia en registros por 868.47 lo cual da un total de \$114,284,435.09 pesos.

➤ **Ingresos Presupuestarios no Contables.**

- ❖ Otros Ingresos Presupuestarios No Contables: Corresponde a la suma de los ingresos devengados en el ejercicio 2022 que fueron pagados en el ejercicio 2023 y que ascendió a la cantidad de \$1,536,265.32 pesos.

➤ **Egresos Presupuestarios no Contables.**

- ❖ Gastos contables no presupuestales: Se integra por las depreciaciones y amortizaciones del ejercicio 2023 \$ 52,607,182.66 pesos.
- ❖ Otros Gastos Contables No Presupuestales: Se componen de la suma de la pérdida cambiaria por valuación de moneda extranjera que en 2023 fue de \$ 33,329,467.01 pesos gasto financiero no presupuestal por \$405,947.83 pesos, por cancelación de ingresos no cobrados de ejercicios anteriores integrando un total de \$ 33,735,414.84 pesos.

**Centro de Investigación Científica y de Educación Superior de Ensenada,
Baja California. (CICESE)**

Notas Presupuestales

Al 31 de diciembre de 2023

1.- Constitución y objeto de la Entidad.

El Centro de Investigación Científica y de Educación Superior de Ensenada, Baja California (la Entidad o CICESE) fue creado mediante decreto publicado en el Diario Oficial de la Federación en septiembre de 1973. La entidad forma parte del sistema de Centros Públicos de Investigación, coordinados por el Consejo Nacional de Humanidades, Ciencias y Tecnologías (CONAHCYT).

El Objeto de la Entidad, entre otros, es:

- Generar conocimiento científico a través de proyectos de investigación en las áreas de especialidad de oceanografía física, oceanografía biológica, climatología, meteorología, acuicultura, biotecnología, biología, microbiología, ecología, sismología, geofísica, geología, Instrumentación, telecomunicaciones, óptica, opto electrónica, computación, telemática, tecnologías de la información.
- Formar recursos humanos a nivel de maestría y doctorado en las áreas de especialidad del centro a través de programas de posgrado de calidad reconocida.
- Fortalecer la vinculación con los sectores público, privado y social a través de proyectos de investigación y desarrollo, servicios tecnológicos, de consultoría y programas de capacitación.

Los funcionarios que firman al calce de los estados financieros y en las notas han autorizado la emisión de los estados financieros con fecha 14 de marzo de 2024 para ser presentados a la Junta de Gobierno para su aprobación y, dentro de sus facultades, pueden hacer modificaciones a los mismos.

Las relaciones laborales con su personal se rigen por el apartado "B" del artículo 123 Constitucional y la Ley Federal del Trabajo y su reglamento.

Para la cobertura de ciertos servicios se celebran contratos individuales de trabajo por servicios personales, bajo el régimen de honorarios profesionales independientes; en ciertos casos se contrata bajo la modalidad de Honorarios Asimilados a Salarios.

La Entidad no es sujeto de Impuesto Sobre la Renta (ISR), sólo cumple con obligaciones como retenedor de las cuales es responsable solidario. Causa el Impuesto al Valor Agregado (IVA) en ciertos ingresos y el IVA pagado no es reembolsable, por lo que se reconoce como gasto o es capitalizado en adquisiciones de activos fijos.



2. Normatividad Gubernamental

Es aplicable la siguiente:

Ley Federal de Presupuesto y Responsabilidad Hacendaria y, su Reglamento.
Ley de Adquisiciones, Arrendamientos y Servicios del Sector Público y, su Reglamento.
Ley de Obras Públicas y Servicios Relacionados con las mismas y, su Reglamento.
Ley de Ciencia y Tecnología.
Decreto publicado el 13 de octubre de 2006, por el cual se reestructura el Centro de Investigación Científica y de Educación Superior de Ensenada, Baja California (CICESE).
Presupuesto de Egresos de la Federación 2023 (PEF).
Acuerdo por el que se expide el Clasificador por Objeto del Gasto para la Administración Pública Federal.

3. Cumplimiento de metas.

Ejercicio Presupuestal por tipo de recurso y capítulo

Fiscal y Propios

Capítulo	Concepto	Presupuesto original	Presupuesto Modificado	Ejercido
1000	Servicios Personales	506,468,226.00	526,135,580.00	546,073,769.00
2000	Materiales y Suministros	38,395,663.00	30,238,518.00	43,089,538.00
3000	Servicios Generales	149,670,984.00	135,478,642.00	177,820,599.00
4000	Transferencias, asignaciones, subsidios y otras ayudas	10,117,265.00	10,457,453.00	15,853,489.00
5000	Bienes muebles, inmuebles e intangibles	-	7,642,080.00	7,642,080.00
6000	Inversión Pública	-	8,285,972.00	8,211,924.00
Total general		704,652,138.00	718,238,245.00	798,691,399.00

Fiscales

Capítulo	Concepto	Presupuesto original	Presupuesto Modificado	Ejercido
1000	Servicios Personales	479,158,270.00	498,825,624.00	522,374,319.00
2000	Materiales y Suministros	24,048,136.00	20,348,510.00	17,293,497.00
3000	Servicios Generales	110,426,030.00	107,704,221.00	110,759,234.00
4000	Transferencias, asignaciones, subsidios y otras ayudas	5,419,765.00	5,759,953.00	5,759,953.00
Total general		619,052,201.00	632,638,308.00	656,187,003.00

El ejercicio del gasto de recursos fiscales, en capítulo 1000 se aprecia un ejercido mayor al modificado, debido a que a finales del ejercicio se nos autorizaron 14 adecuaciones de ampliación líquida por motivo de provisiones salariales y 4 adecuaciones de reasignación de recursos por medidas de cierre presupuestal relacionadas con vacancia y partidas de seguridad social. Sin embargo, no fue posible actualizar el flujo de efectivo en el Módulo de Adecuaciones Presupuestales de Entidades (MAPE). Por consiguiente, el presupuesto modificado en el capítulo 1000 (Servicios personales), no incluye el importe de \$23,548,695.00 pesos. Cabe mencionar que se tuvieron que cubrir gastos en partidas de servicios básicos indispensables para el funcionamiento, servicios integrales de capítulo 3000 mismos que se compensaron con recurso de capítulo 2000.



Propios

Capítulo	Concepto	Presupuesto original	Presupuesto Modificado	Ejercido
1000	Servicios Personales	27,309,956.00	27,309,956.00	23,699,450.00
2000	Materiales y Suministros	14,347,527.00	9,890,008.00	25,796,041.00
3000	Servicios Generales	39,244,954.00	27,774,421.00	67,061,365.00
4000	Transferencias, asignaciones, subsidios y otras ayudas	4,697,500.00	4,697,500.00	10,093,536.00
5000	Bienes muebles, inmuebles e intangibles	-	7,642,080.00	7,642,080.00
6000	Inversión Pública	-	8,285,972.00	8,211,924.00
Total general		85,599,937.00	85,599,937.00	142,504,396.00

En recursos Propios, no se captó el importe que se tenía programado, debido a que no fue posible que nos liquidan las facturas devengadas no cobradas al cierre del ejercicio que en su mayoría corresponden al convenio de servicios que se tiene con PEMEX, siendo este un importe de \$96,301,750.00 pesos que se espera recibir en el primer trimestre del ejercicio 2024.

En relación con el ejercicio del gasto de recursos propios, el gasto fue superior al modificado, especialmente en los capítulos 2000, 3000 y 4000, como resultado de los compromisos de diversos proyectos como: fletamento por los cruceros oceanográficos, contratación de servicios externos y especializados, adquisición de material eléctrico, mantenimiento y reparación de equipos, así como apoyos brindados concernientes a subsidios en capacitación y becas para estudiantes que participaron en actividades tanto en laboratorios como en proyectos externos.

Ejercicio presupuestal por programas presupuestarios

En el cuadro siguiente se resumen los programas presupuestarios vigentes al 31 de diciembre de 2023, así como los importes autorizados por la Secretaría de Hacienda y Crédito Público para su aplicación en ese ejercicio:

Fiscal y Propios

Modalidad	Concepto	Original	Modificado	Ejercido
E	Investigación Científica, Desarrollo e innovación	610,157,180.00	613,445,932.00	695,667,440.00
M	Actividades de Apoyo Administrativo	92,301,256.00	94,310,959.00	93,148,456.00
O	Actividades de apoyo a la Función Pública y Buen Gobierno	2,193,702.00	2,195,382.00	1,663,579.00
K	Proyectos de infraestructura social de Ciencia y Tecnología	-	8,285,972.00	8,211,924.00
Total general		704,652,138.00	718,238,245.00	798,691,399.00

Fiscales

Actividad Institucional	Programa presupuestario	Descripción de la actividad institucional	Presupuesto Modificado	Presupuesto Pagado	Variación Absoluta	Variación relativa %
1	O001	Actividades de apoyo a la Función Pública y Buen Gobierno	2,195,382.00	1,663,579.00	531,803.00	75.78
2	M001	Actividades de Apoyo Administrativo	91,087,431.00	93,148,456.00	- 2,061,025.00	102.26
3	E003	Científica, Desarrollo e innovación	539,355,495.00	561,374,968.00	- 22,019,473.00	104.08
Total			632,638,308.00	656,187,003.00	- 23,548,695.00	103.72

Propios

Actividad Institucional	Programa presupuestario	Descripción de la actividad institucional	Presupuesto Modificado	Presupuesto Pagado	Variación Absoluta	Variación relativa %
2	M001	Actividades de Apoyo Administrativo	3,223,528.00	-	3,223,528.00	-
3	E003	Investigación Científica, Desarrollo e innovación	74,090,437.00	134,292,472.00	- 60,202,035.00	181.25
3	K010	Infraestructura social de Ciencia y Tecnología	8,285,972.00	8,211,924.00	74,048.00	99.11
Total			85,599,937.00	142,504,396.00	- 56,904,459.00	166.48

Actividades Institucionales asociadas a Metas

Actividad Institucional: 001 Función pública y buen gobierno

Programa presupuestario: O001

Del presupuesto para esta actividad al 31 de diciembre de 2023 es de \$2,195,382.00 pesos, teniendo en pagado \$1,663,563.89, con una variación de \$531,803.00 pesos al cierre del ejercicio, mismos que se compensaron dentro del mismo capítulo.

El ejercicio del gasto por capítulo se realizó como sigue:

Fiscales

Capítulo	Concepto	Importe		Variación Absoluta	Variación Relativa %
		Modificado	Pagado		
1000	Servicios Personales	2,113,968.00	1,582,164.00	531,804.00	74.84
2000	Materiales y Suministros	15,909.00	14,674.00	1,235.00	92.24
3000	Servicios Generales	65,505.00	66,741.00	- 1,236.00	101.89
Total		2,195,382.00	1,663,579.00	531,803.00	75.78

Actividad Institucional: 002 Servicios de Apoyo Administrativo

Programa presupuestario: M001

El presupuesto para esta actividad en recurso fiscales fue de un importe de \$91,087,431.00 pesos, teniendo en pagado \$93,148,456.00 pesos, con una variación de \$-2,061,025.00 pesos. En lo correspondiente a recursos propios, se autorizó un importe por \$3,223,528.00, sin embargo, no se ejerció recurso en esta actividad por lo cual no se presenta variación relativa.

El ejercicio del gasto por capítulo se realizó como sigue:

Fiscales

Capítulo	Concepto	Importe		Variación Absoluta	Variación Relativa %
		Modificado	Pagado		
1000	Servicios Personales	90,454,784.00	92,515,809.00	- 2,061,025.00	102.28
3000	Servicios Generales	632,647.00	632,647.00	-	100.00
Total		91,087,431.00	93,148,456.00	- 2,061,025.00	102.26

Propios

Capítulo	Concepto	Importe		Variación Absoluta	Variación Relativa %
		Modificado	Pagado		
1000	Servicios Personales	3,223,528.00	-	3,223,528.00	-
Total		3,223,528.00	-	3,223,528.00	-

Actividad Institucional: 003 Generación de conocimiento científico para el bienestar de la población y difusión de sus resultados.

Programa presupuestario: E003

Del presupuesto de recurso fiscal para esta actividad el importe modificado fue de \$539,355,495.00 pesos, teniendo en pagado \$561,374,968.00 pesos, presentando una variación de \$-22,019,473.00 pesos, mismos que fueron compensados la modalidad M001. En el caso del presupuesto de recursos propios para esta actividad fue de \$74,090,437.00 pesos, se tuvieron en pagado \$134,292,472.00 pesos presentando una variación de \$-60,202,035.00 pesos al cierre del ejercicio misma que se compensó con parte del recurso de la modalidad M001.

El ejercicio del gasto por capítulo se realizó como sigue:

Fiscales

Capítulo	Concepto	Importe		Variación Absoluta	Variación Relativa %
		Modificado	Pagado		
1000	Servicios Personales	406,256,872.00	428,276,346.00	- 22,019,474.00	105.42
2000	Materiales y Suministros	20,332,601.00	17,278,823.00	3,053,778.00	84.98
3000	Servicios Generales	107,006,069.00	110,059,846.00	- 3,053,777.00	102.85
4000	Transferencias, asignaciones, subsidios y otras ayudas	5,759,953.00	5,759,953.00	-	100.00
Total		539,355,495.00	561,374,968.00	- 22,019,473.00	393.25

Propios

Capítulo	Concepto	Importe		Variación Absoluta	Variación Relativa
		Modificado	Pagado		
1000	Servicios Personales	24,086,428.00	23,699,450.00	386,978.00	98.39
2000	Materiales y Suministros	9,890,008.00	25,796,041.00	- 15,906,033.00	260.83
3000	Servicios Generales	27,774,421.00	67,061,365.00	- 39,286,944.00	241.45
4000	Transferencias, asignaciones, subsidios y otras ayudas	4,697,500.00	10,093,536.00	- 5,396,036.00	214.87
5000	Bienes muebles, inmuebles e intangibles	7,642,080.00	7,642,080.00	-	100.00
Total		74,090,437.00	134,292,472.00	- 60,202,035.00	181.25

Actividad Institucional: 003 Proyectos de infraestructura social de Ciencia y Tecnología
Programa presupuestario: K010

Propios

Capítulo	Concepto	Importe		Variación Absoluta	Variación Relativa
		Modificado	Pagado		
6000	Inversión Pública	8,285,972.00	8,211,924.00	74,048.00	99.11
Total		8,285,972.00	8,211,924.00	74,048.00	99.11

Del presupuesto de propios para esta actividad de \$8,285,972.00 pesos, teniendo en pagado \$8,211,924.00 pesos, presentando una variación de \$74,048.00 pesos al cierre del ejercicio

ANÁLISIS DEL CUMPLIMIENTO DE LOS INDICADORES DE DESEMPEÑO.

Al cierre del 31 de diciembre de 2023, el Centro de Investigación Científica y de Educación Superior de Ensenada, Baja California (CICESE) dentro del PP E003, se comprometió al cumplimiento de trece indicadores reportados en la Matriz de Indicadores de Resultados (MIR), dos de ellos para medir de alguna forma el impacto de sus actividades y/o productos en la población y en el desarrollo regional y nacional.

Las metas establecidas en los indicadores del PPE003 se describen a continuación con la justificación de sus variaciones.

Dar seguimiento a los estudiantes admitidos.

Indicador	Forma de cálculo	Meta (en índice)	% Alcanzado
Eficiencia terminal de alumnos por cohorte	(Número de alumnos graduados por cohorte / Número de alumnos matriculados por cohorte)*100	84.80	85.38

Causas de las variaciones entre la meta alcanzada y la meta original del indicador

Medir los resultados en materia de alumnos graduados, ayuda a dar cumplimiento con el propósito de cubrir las necesidades de formación de recursos humanos y que la población beneficiada mejore su calidad de vida. Al cierre del año, la meta alcanzada de este indicador fue superior con relación a la meta programada.

Efectos socioeconómicos del alcance de metas del indicador.

Los principales beneficios sociales de estos indicadores se reflejarán en una mejor calidad de vida de los beneficiados, así como de las personas directamente relacionadas con ellos.

Por otro lado, la formación de recursos humanos contribuye en gran medida a la difusión social del conocimiento, directamente con ellos y éstos a su vez en sus ámbitos personales y mayormente en los laborales.

Investigación científica relevante, pertinente y de calidad generada.

Indicador	Método de cálculo	Meta (en índice)	% Alcanzado
Proporción de publicaciones arbitradas por investigador de los Centros de Investigación CONAHCYT	(Suma del número de publicaciones arbitradas en el ejercicio fiscal en el año t / Suma de investigadores en Centros de Investigación CONACYT en el ejercicio fiscal en el año t)	1.60	1.66

El propósito de este indicador es generar conocimiento científico, desarrollo tecnológico e innovación para mejorar la competitividad del país, el bienestar de la población y difundir los resultados de las investigaciones realizadas.

Causas de las variaciones entre la meta alcanzada y la meta original del indicador

La meta se logró satisfactoriamente, para este indicador se está tomando como base los artículos publicados con arbitraje más libros y capítulos en libros publicados con arbitraje.

4. Variaciones presupuestales y su justificación.

El Centro de Investigación Científica y de Educación Superior de Ensenada, Baja California (CICESE), contó con un presupuesto original autorizado de recursos fiscales por \$619,052,201.00 de pesos, sin embargo, le fueron autorizados movimientos de adecuaciones presupuestales (ampliaciones, compensadas y reasignaciones), concluyendo con una captación de un importe de \$656,187,003.00 pesos.

Adecuaciones presupuestales en recursos fiscales:

En capítulo 1000 Servicios Personales

2023-38-9ZW-89 Adecuación compensada entre capítulo 3000 al capítulo 1000, Transferencia compensada de recursos fiscales de la partida 33903 "Servicios Integrales " a la 12101 "Honorarios" por un importe de \$5,256,244.00 pesos; a fin de atender la reforma en materia de

subcontratación laboral y cubrir la contratación de 24 plazas de carácter eventual por el periodo del 1 de enero al 31 de diciembre de 2023.

2023-38-9ZW-131 Transferencia compensada de recursos presupuestarios entre partidas de gasto del Capítulo 1000 con el fin de cumplir con los compromisos establecidos en el CCT del CICESE; por concepto de las partidas 15401 Prestaciones establecidas por condiciones generales de trabajo o contratos colectivos de trabajo, 11301 Sueldos base y 13407 Compensaciones adicionales por servicios especiales.

2023-38-90C-202 Ampliación líquida por un importe de \$778,460.00 pesos, por concepto de Provisiones Salariales y Económicas (Otras medidas de carácter laboral y económico).

2023-38-91E-203 Ampliación líquida por un importe de \$389,839.00 pesos, por concepto de Provisiones Salariales y Económicas (Previsiones para aportaciones al ISSSTE)

2023-38-90U-204 Ampliación líquida por un importe de \$195,506.00 pesos, por concepto de Provisiones Salariales y Económicas (Previsiones para aportaciones al FOVISSSTE).

2023-38-90W-205 Ampliación líquida por un importe de \$124,146.00 pesos, por concepto de Provisiones Salariales y Económicas (Previsiones para aportaciones al seguro de cesantía en edad avanzada y vejez).

2023-38-91U-206 Ampliación líquida por un importe de \$51,704.00 pesos, por concepto de Provisiones Salariales y Económicas (Previsiones para aportaciones al Ahorro solidario)

2023-38-90C-207 Ampliación líquida por un importe de \$78,202.00 pesos, por concepto de Provisiones Salariales y Económicas (Previsiones para aportaciones al Sistema de Ahorro para el Retiro)

2023-38-90A-208 Ampliación líquida por un importe de \$12,768,052.00 pesos, por concepto de Provisiones Salariales y Económicas (Incremento a las percepciones).

2023-38-90A-504 Ampliación líquida por un importe de \$25,200.00 pesos, por concepto de Provisiones Salariales y Económicas (Otras Medidas de Carácter Laboral y Económico)

2023-38-91C-645 Ampliación líquida por un importe de \$7,218.00 pesos, por concepto de Provisiones Salariales y Económicas (Previsiones para aportaciones al FOVISSSTE).

2023-38-91S-643 Ampliación líquida por un importe de \$3,051.00 pesos, por concepto de Provisiones Salariales y Económicas (Previsiones para aportaciones al Ahorro solidario)

2023-38-90W-642 Ampliación líquida por un importe de \$ 4,584.00 pesos, por concepto de Provisiones Salariales y Económicas (Previsiones para Aportaciones al Seguro de Cesantía en edad Avanzada y Vejez).

2023-38-90E-646 Ampliación líquida por un importe de \$2,887.00 pesos, por concepto de Provisiones Salariales y Económicas (Previsiones para Aportaciones al Sistema de Ahorro para el Retiro).

2023-38-90U-641 Ampliación líquida por un importe de \$14,393.00 pesos, por concepto de Provisiones Salariales y Económicas (Previsiones Aportaciones al ISSSTE).

2023-38-90A-640 Ampliación líquida por un importe de \$587,590.00 pesos, por concepto de Provisiones Salariales y Económicas (Incremento a las Percepciones).



2023-38-90A-659 Ampliación líquida por un importe de \$6,917,258.00 pesos, por concepto de Provisiones Salariales y Económicas (Incremento a Percepciones).

2023-38-90U-661 Ampliación líquida por un importe de \$141,354.00 pesos, por concepto de Provisiones Salariales y Económicas (Provisiones Aportaciones al ISSSTE).

2023-38-90W-664 Ampliación líquida por un importe de \$45,015.00 pesos, por concepto de Provisiones Salariales y Económicas (Provisiones para Aportaciones al Seguro de Cesantía en edad Avanzada y Vejez).

2023-38-90C-660 Ampliación líquida por un importe de \$374,015.00 pesos, por concepto de Provisiones Salariales y Económicas (Otras medidas de Carácter Laboral y Económico).

2023-38-91C-662 Ampliación líquida por un importe de \$70,890.00 pesos, por concepto de Provisiones Salariales y Económicas (Previsiones para aportaciones al FOVISSSTE).

2023-38-90E-663 Ampliación líquida por un importe de \$28,356.00 pesos, por concepto de Provisiones Salariales y Económicas (Previsiones para aportaciones al Sistema de Ahorro para el Retiro)

2023-38-91S-665 Ampliación líquida por un importe de \$22,024.00 pesos, por concepto de Provisiones Salariales y Económicas (Previsiones para depósitos al Ahorro Solidario).

2023-38-9ZW-694 Adecuación de Reasignación de recursos por un importe de \$-1,000,000.00 pesos, por concepto de medidas presupuestarias de cierre Servicios Personales.

2023-38-9ZW-692 Adecuación de Reasignación de recursos un importe de \$-4,000,000.00 pesos, por concepto de medidas presupuestarias de cierre Servicios Personales

2023-38-90A-716 Ampliación líquida por un importe de \$19,422,068.00 pesos, por concepto de recursos para situaciones Laborales Supervenientes.

2023-38-90O-717 Ampliación líquida por un importe de \$3,784,962.00 pesos, por concepto de Provisiones Salariales y Económicas (Otras medidas de Carácter Laboral y Económico).

2023-38-9ZW-739 Adecuación de Reasignación por un importe de \$ -1,481,667.00 pesos, por concepto de recursos por medidas presupuestarias de cierre Servicios Personales (Seguridad social).

2023-38-9ZW-768 Adecuación de Reasignación por un importe de \$ -1,395,303.00 pesos, por concepto de recursos por medidas presupuestarias de cierre Servicios Personales.

En capítulos 2000 Materiales y Suministros y 3000 Servicios Generales

2023-38-9ZW-69 Transferencia compensada de recursos fiscales entre partidas de los capítulos 2000, 3000 y 4000, por un importe de \$1,165,191.00 pesos para dar suficiencia a partida 33903 (servicios integrales) y la partida 44102 (gastos por traslado de personas) con la finalidad de apoyar el desarrollo de las actividades programadas en diversos proyectos de investigación y estar en posibilidades de proporcionar ayuda facilitando el traslado, hospedaje y alimentos de visitantes externos, estudiantes que contribuyen a cumplir con entregables.

2023-38-9ZW-89 Adecuación compensada entre capítulo 3000 al capítulo 1000, Transferencia compensada de recursos fiscales de la partida 33903 "Servicios Integrales " a la 12101 "Honorarios" por un importe de \$5,256,244.00 pesos; a fin de atender la reforma en materia de



subcontratación laboral y cubrir la contratación de 24 plazas de carácter eventual por el periodo del 1 de enero al 31 de diciembre de 2023.

2023-38-9ZW-251 Adecuación compensada por un importe de \$1,558,484.00 pesos entre capítulos 2000 y 3000 para darle suficiencia a diversas partidas de capítulo 2000 y 3000 como lo son: materiales eléctrico y complementario, servicios integrales, servicios mantenimiento y conservación de inmuebles para la prestación de servicios públicos, servicios de jardinería y fumigación, Mantenimiento y conservación de vehículos terrestres, aéreos y marítimos en este caso el Buque Alpha Hélix y por ultimo gastos relativos a eventos de tecnología y conmemoración del 50 aniversario de nuestro Centro de investigación.

2023-38-9ZW-495 Adecuación compensada por un importe de \$6,471,634.00 pesos entre capítulos 2000 y 3000 para darle suficiencia a diversas partidas de capítulo 2000 y de gasto corriente de recursos fiscales en el programa E003 para cumplir con los compromisos adquiridos en las partidas de protección, mantenimiento, servicios integrales para cubrir las necesidades del Centro, con la finalidad de apoyar el desarrollo de las actividades programadas en diversos proyectos de investigación.

En capítulo 4000 Transferencias, asignaciones, subsidios y otras ayudas.

2023-38-9ZW-69 Transferencia compensada de recursos fiscales entre partidas de los capítulos 2000, 3000 y 4000, por un importe de \$1,165,191.00 pesos para dar suficiencia a partida 33903 (servicios integrales) y la partida 44102 (gastos por traslado de personas) con la finalidad de apoyar el desarrollo de las actividades programadas en diversos proyectos de investigación y estar en posibilidades de proporcionar ayuda facilitando el traslado, hospedaje y alimentos de visitantes externos, estudiantes que contribuyen a cumplir con entregables.

2023-38-9ZW-503 Adecuación compensada por un importe de \$247,214.00 pesos, para dar suficiencia a gastos por traslado de personas externas o visitantes por un importe con la finalidad de apoyar el desarrollo de las actividades programadas en diversos proyectos de investigación y estar en posibilidades de proporcionar ayuda facilitando el traslado, hospedaje y alimentos de visitantes externos, estudiantes que contribuyen a cumplir con entregables.

2023-38-9OX-492 Adecuación reasignación de recursos por un importe de \$825,003 pesos, para coadyuvar al cumplimiento de los compromisos del Pp S 190, en particular de las becas nacionales para estudios de posgrado del segundo periodo.

En recursos Propios:

El Centro de Investigación Científica y de Educación Superior de Ensenada, Baja California (CICESE), contó con un presupuesto original autorizado de recursos propios por \$85,599,937.00 pesos y se le autorizaron 4 movimientos de adecuaciones presupuestales en flujo de efectivo, quedando el mismo presupuesto al cierre del ejercicio 2023.

2023-38-9ZW-2 Registro de la disponibilidad final 2022 e inicial 2023, con la finalidad de que el presupuesto 2023 guarde congruencia con la información reportada en la Cuenta de la Hacienda Pública Federal del ejercicio 2022, manteniendo el balance presupuestal.

En capítulos 2000 Materiales y Suministros y 3000 Servicios Generales

2023-38-9ZW-6 Transferencia compensada de recursos presupuestarios por un importe de \$ 500,000.00 pesos, de las partidas de gasto de los capítulos 2000 y 3000 para dar suficiencia a

la partida 62905 para iniciar con proyecto ejecutivo para la construcción del Laboratorio Nacional de Microscopia.

2023-38-9ZW-12 Transferencia compensada de recursos presupuestarios de la partida 54502 por un importe de \$-4,682,328.00 pesos, para dar suficiencia a las partidas 34701 con \$910,197.00 pesos y 62201 con \$3,772,131.00 pesos con la finalidad de dar continuidad a servicios de manejo de equipos y a la construcción del Laboratorio Nacional de Microscopia Avanzada.

En capítulo 5000 Inversión

2023-38-9ZW-7 Transferencia compensada de recursos presupuestarios por un importe de \$12,324,408.00 pesos, de las partidas de gasto de los capítulos 2000 y 3000 para dar suficiencia a la partida 54502 para poder adquirir 2 boyas meteoceánicas, lo cual contribuyó al fortalecimiento de la infraestructura del Centro ya que nos fue autorizada cartera de inversión número 23389ZW0002.

En capítulo 6000 Inversión

2023-38-9ZW-8 Transferencia compensada de recursos presupuestarios por un importe de \$ 4,013,841.00 pesos entre partidas de gasto de los capítulos 2000 y 3000, para dar suficiencia a la partida 62201 para iniciar la construcción del Laboratorio Nacional de Microscopia avanzada, con cartera aprobada 23389ZW0001.

2023-38-9ZW-12 Transferencia compensada de recursos presupuestarios de la partida 54502 por un importe de \$-4,682,328.00 pesos, para dar suficiencia a las partidas 34701 con \$910,197.00 pesos y 62201 con \$3,772,131.00 pesos con la finalidad de dar continuidad a servicios de manejo de equipos y a la construcción del Laboratorio Nacional de Microscopia Avanzada.

ESTADO DE INGRESOS PRESUPUESTALES SOBRE LA BASE DE FLUJO DE EFECTIVO.

El estado de ingresos presupuestales sobre la base de flujo de efectivo reporta los ingresos obtenidos durante el ejercicio y no incluye los ingresos pendientes de obtener, en virtud de que solamente se están presentando flujos de efectivo.

Los ingresos presupuestales al 31 de diciembre de 2023 se integran como se muestra a continuación:

Conceptos	Presupuesto 2023			Variación Absoluta	Variación Relativa
	Original	Modificado	Obtenido al 31 diciembre		
Disponibilidad inicial	-	-	335,233,703.00		
Corrientes y de Capital	85,599,937.00	85,599,937.00	74,347,957.00	11,251,980.00	86.86
Venta de servicios	70,191,947.00	70,191,947.00	37,416,684.00	32,775,263.00	53.31
Otros ingresos diversos	7,703,994.00	7,703,994.00	36,931,273.00	- 29,227,279.00	479.38
Venta bienes	7,703,996.00	7,703,996.00	-	7,703,996.00	-
Inversiones	-	-	-	-	-
Subsidios y Apoyos Fiscales	619,052,201.00	632,638,308.00	656,187,003.00	- 23,548,695.00	103.72
Total de Ingresos	704,652,138.00	718,238,245.00	730,534,960.00	- 12,296,715.00	101.71
Total de recursos Disponibles	704,652,138.00	718,238,245.00	1,065,768,663.00	- 13,341,450.00	148.39

ESTADO DE EGRESOS PRESUPUESTALES SOBRE LA BASE DE FLUJO DE EFECTIVO.

El estado de egresos presupuestales sobre la base de flujo de efectivo al cierre del 31 diciembre de 2023 incluye los gastos devengados no pagados en el ejercicio de conformidad con la Ley Federal de Presupuesto y Responsabilidad Hacendaria y, su reglamento.

Los gastos presupuestales al 31 de diciembre 2023 se integran como se muestra a continuación:

Conceptos	Presupuesto 2023			Variación Absoluta	Variación Relativa
	Original	Modificado	Pagado		
Gasto Corriente	704,652,138.00	702,310,193.00	782,837,395.00	- 80,527,202.00	111.47
Servicios Personales	506,468,226.00	526,135,580.00	546,073,769.00	- 19,938,189.00	103.79
Materiales y Suministros	38,395,663.00	30,238,518.00	43,089,538.00	- 12,851,020.00	142.50
Servicios Generales	144,627,410.00	132,835,068.00	174,717,345.00	- 41,882,277.00	131.53
Transferencias, asignaciones, subsidios y otras ayudas	6,533,893.00	5,708,890.00	6,567,707.00	- 858,817.00	115.04
Otras Erogaciones	8,626,946.00	7,392,137.00	12,389,036.00	- 4,996,899.00	167.60
Inversión Física	-	15,928,052.00	15,854,004.00	74,048.00	99.54
Bienes muebles e inmuebles	-	7,642,080.00	7,642,080.00	-	100.00
Obra Pública	-	8,285,972.00	8,211,924.00	74,048.00	99.11
Total de Egresos	704,652,138.00	718,238,245.00	798,691,399.00	- 80,453,154.00	111.20

FLUJO DE EFECTIVO

El flujo de efectivo que se presenta a continuación corresponde a un resumen de la información presentada en el Formato 112 del Sistema Integral de Información (SII). La información correspondiente al CONACYT se presenta en columna por separado toda vez que la misma no forma parte del techo financiero autorizado, así como tampoco forma parte de las cifras que se presentan en el Formato 112. La presentación se hace por columnas con la finalidad de identificar por tipo de recurso captado, los diferentes conceptos de ingreso y egreso devengados durante el periodo de enero a diciembre de 2023.

Concepto	Recursos Propios	Recursos Fiscales	Subtotal	CONACYT y Fondos en Administración	TOTAL
Disponibilidad Inicial	335,233,703.0	-	335,233,703.0	196,553,996.0	531,787,699.0
Mas:					
Ingresos:	74,347,957.0	656,187,003.0	730,534,960.0	92,699,442.0	823,234,402.0
Fiscales		656,187,003.0	656,187,003.0	-	656,187,003.0
Propios y de Capital	74,347,957.0		74,347,957.0		74,347,957.0
Operaciones Ajenas					
Recursos Disponibles	409,581,660.0	656,187,003.0	1,065,768,663.0	289,253,438.0	1,355,022,101.0
Menos:					
Devengado en:					
Servicios Personales	23,699,449.7	522,374,319.0	546,073,768.7	3,626,949.1	549,700,717.7
Materiales y Suministros	25,796,041.4	17,293,497.4	43,089,538.7	9,600,205.1	52,689,743.8
Servicios Generales	67,061,365.3	110,759,233.6	177,820,598.9	75,947,651.5	253,768,250.5
Becas	10,093,535.5	5,759,953.0	15,853,488.5	2,373,493.0	18,226,981.4
Transferencias al Fideicomiso					
Gasto Corriente	126,650,391.8	656,187,003.0	782,837,394.8	91,548,298.7	874,385,693.5
Bienes Muebles	7,642,080.0	-	7,642,080.0	43,061,569.0	50,703,649.0
Obra Pública	8,211,924.0		8,211,924.0	-	8,211,924.0
Gasto de Inversión	15,854,004.0	-	15,854,004.0	43,061,569.0	58,915,573.0
Operaciones Ajenas	38,428,175.3		38,428,175.3	5,645,887.4	44,074,062.8
Total Devengado	180,932,571.2	656,187,003.0	837,119,574.2	140,255,755.1	977,375,329.2
Enteros a la Tesofe	-				-
Disponibilidad Final	228,649,088.8	-	228,649,088.8	148,997,682.9	377,646,771.7

Fuente: Información financiera-presupuestal de CICESE

Nota: En el importe de Ingresos Fiscales se contempla el reintegro a la TESOFE que se realizó en capítulo 1000 por \$7,876,970.

En recursos fiscales se refleja un ingreso de \$656,187,003.00 el cual considera todas las adecuaciones autorizadas. Durante el ejercicio 2023, en los recursos CONAHCYT y Fondos en Administración se tuvo un monto total de ingresos por \$92,699,442.00 pesos. Los cuales se derivaron principalmente de proyectos apoyados bajo las Convocatorias de CONAHCYT: Encargo por Estado, Ciencia de Frontera, Paradigmas y Controversias de la Ciencia. Además de proyectos apoyados por la Administración Portuaria Integral del Estado de Baja California.

En lo que respecta al gasto, se pudo ejercer una cantidad mayor de lo recibido debido a la disponibilidad inicial que se tenía para este ejercicio, esto en consecuencia de la operación de proyectos multianuales que fueron ministrados en ejercicios anteriores. A detalle, se puede observar que hubo un mayor gasto en el rubro de servicios generales y en bienes muebles derivado de los distintos entregables en proyectos vigentes.

5. DISPOSICIONES DE RACIONALIDAD Y AUSTERIDAD PRESUPUESTARIA

En el periodo de enero-diciembre 2023, se realizaron las siguientes acciones para lograr algunos ahorros en el consumo de energía eléctrica:

- a) Continuó mantenimiento a las 600 ventanas que se han adecuado para contar con mayor ventilación natural en las áreas de trabajo de los inmuebles, con lo que disminuye la necesidad de encender el aire acondicionado para bajar la temperatura en las áreas, ya que, en el periodo de verano, pueden alcanzar hasta 36 grados o más hacia el interior de las oficinas, siendo estas condiciones no óptimas para el trabajo del personal de CICESE o de sus estudiantes.
- b) Se dio el servicio de mantenimiento a las subestaciones eléctricas y al sistema fotovoltaico esto con el fin de asegurar un buen factor de potencia evitando pérdidas de energía eléctrica.
- c) Se tiene implementada la política interior de no adquirir de aires acondicionados ni calefacciones, solamente en áreas que, si lo amerite, y para ello se debe adquirir equipos de aire acondicionado invertir que son ahorradores de energía eléctrica.
- d) Se le brinda el servicio a todos los sensores de movimiento existentes que se encuentran en los pasillos de los inmuebles, así como la campaña de apagar la luz, para contribuir en bajar el consumo.
- e) Se continúa aplicando en los muros externos y azoteas pintura en color claro, con esto se mitiga el calentamiento de los muros y cubiertas de azotea, y con ello evitando el encendido de los aires acondicionados.
- f) Se continua el servicio de mantenimiento continuo de los mingitorios ecológicos, en los inmuebles del CICESE, con ello teniendo un importante ahorro de agua potable.
- g) Acciones de seguimiento como: Promover el ahorro de energía con carteles alusivos, apagado de luces cuando no se requiera y la luz natural lo permita, limpieza de luminarias, aprovechar la luz natural en oficinas y áreas comunes en donde así sea posible, mantener puertas y ventanas cerradas cuando esté en funcionamiento el equipo, mantenimiento de equipos de aire acondicionado para un mejor funcionamiento, aprovechamiento de ventilación natural, cuando lo permitan las condiciones climatológicas y de las áreas, mantenimiento a árboles alrededor de edificios, para aprovechar sombras en las paredes de edificios y sellado de puertas y ventanas para evitar que se escape el frío en las áreas cerradas donde se encuentran los cuartos fríos.

**CONSUMO DE ENERGIA ELECTRICA DEL 2012 AL 31 DE DICIEMBRE DE 2023 CAMPUS
CICESE. (KW/AÑO)**

AÑO	ENE	FEB	MAR	ABR	MAY	JUN	JUL	AGO	SEPT	OCT	NOV	DIC	KW/AÑO
2012	226.20	226.30	243.50	225.20	240.50	242.70	231.02	272.80	254.50	256.00	232.00	209.30	2860,02
2013	238.00	232.00	240.00	252.00	271.00	253.90	252.00	274.50	277,90	283.00	276.00	247.00	3097,30
2014	258.65	238.14	260.61	245.07	268.66	253.75	268.38	293.18	299.51	335.00	256.97	233.91	3211,84
2015	243.20	245.38	273.88	263.34	282,87	295.23	301.66	327.96	322.00	315.00	283.00	266.00	3419,52
2016	287.00	263.00	302.00	316.00	324.00	323.00	308.00	346.22	339.25	335.00	334.43	294.00	3771,90
2017	280.85	271.29	302.55	276.50	289,80	301.23	303.21	320.81	309.62	336.93	312.97	275.32	3581,08
2018	281.74	265.86	287.61	283.09	303,70	306.71	326.94	360.06	305.35	318.23	306.38	266.58	3612,12
2019	279.30	261.83	270.75	257.61	279,82	283.52	295.89	312.52	307.63	277,70	298.97	265.96	3391,77
2020	266.0	256.00	253.00	218.00	230.00	218.00	231.00	261.00	258.00	252.00	252.00	251.00	2944,94
2021	238.00	219.00	242.00	227.00	238.00	235.00	222.00	255.00	259.00	258.00	267.00	256.00	2915,83
2022	258.00	240.00	262.00	250.00	274.00	273.00	274.00	297.00	291.00	292.00	283.00	266.00	3259,66
2023	263.37	254.63	281.61	252.59	273,57	270.45	276.71	293.38	291.92	298.99	283.89	257.72	3'298.87

**PAGOS DE ENERGIA ELECTRICA DEL 2012 AL 31 DE DICIEMBRE DE 2023 DE CAMPUS
CICESE**

AÑO	ENE	FEB	MAR	ABR	MAY	JUN	JUL	AGO	SEPT	OCT	NOV	DIC	KW/AÑO
2012	230.83	259.938	258.232	235.124	466.666	473.902	466.225	563.235	519.089	479.458	250.703	232.123	\$ 4,435,526.00
2013	264.287	247.003	249.509	268.529	566.225	515.738	508.682	561.523	561.54	542.228	322.289	294.649	\$ 4,902,203.00
2014	323.411	307.635	315.944	300.824	590.459	531.744	592.476	634.696	666.00	550.142	299.00	267.00	\$ 5,379,099.00
2015	266.926	247.738	253.319	228.123	461.736	501.303	504.587	542.85	612.526	513.993	221.586	187.706	\$ 4,542,393.00
2016	209.362	207.911	221.921	253.083	490.19	514.117	518.841	616.069	703.11	613.063	338.566	304.69	\$ 4,990,924.00
2017	303.354	316.632	407.576	355.375	604.106	632.221	634.674	670.844	644.065	684.4	354.83	304.057	\$ 5,912,135.00
2018	304.057	311.00	343.935	348.106	446.282	496.076	596.156	754.885	687.00	704.599	642.00	461.00	\$ 6,094,676.00
2019	450.775	450.024	357.522	397.851	481.475	490.044	504.035	537.167	546.00	532.312	484.00	426.00	\$ 5,657,465.00
2020	438,430	434.004	418.748	354.872	397.922	377.596	387.524	428.944	431.00	446.778	390.00	379.00	\$ 4,883, 984.00
2021	368.135	361.865	379.311	374851	404151	419589	435379	425174	443,185	459.246	446.736	418.631	\$ 4,936,251.00
2022	424290	424790	442870	436930	495450	496320	484730	552070	580,930	535090	503150	473550	\$ 5,850,170.00
2023	462556	480454	509897	472546	537033	538217	556227	612147.74	622,522	579867	534662	473124	\$ 6,379,252.64

CONSUMO DE M3 AGUA, DEL 2012 AL 31 DE DICIEMBRE DE 2023 DE CAMPUS CICESE.

AÑO	ENE	FEB	MAR	ABR	MAY	JUN	JUL	AGO	SEPT	OCT	NOV	DIC	TOTAL
2012	844	988	1026	1291	1293	1536	1366	2010	1605	1664	1796	1142	16,561,00
2013	2134	1325	1247	1861	1466	2058	1600	1736	1790	1996	1138	855	19,206,00
2014	1361	1278	870	1112	1546	1449	1312	1815	2.007	1317	1.530	1.396	16,993,00
2015	1300	1261	864	1084	1330	911	1211	902	1191	1068	1057	898	13,077,00
2016	868	1040	838	1038	852	1011	1033	1088	1007	1077	951	1017	13,836,00
2017	663	790	668	882	967	910	1013	986	1103	1033	1219	1255	11,489,00
2018	758	893	826	1078	983	1245	783	1082	1203	997	982	945	11,775,00
2019	509	815	898	963	1164	935	853	953	924	1107	1028	423	10,572,00
2020	164	210	204	377	377	146	114	207	102	239	437	476	3,051,00
2021	465	513	864	1210	1174	624	742	657	696	998	920	850	9,713,00
2022	850	661	635	760	895	969	969	785	964	1068	886	902	10,344,00
2023	853.9	718.39	1,053	742	608	943	753	1,178	891	812	870	1,092	10,514.28

PAGO DEL AGUA, DEL 2012 AL 31 DE DICIEMBRE DE 2023 DE CAMPUS CICESE.

AÑO	ENE	FEB	MAR	ABR	MAY	JUN	JUL	AGO	SEPT	OCT	NOV	DIC	TOTAL \$
2012	48,029	56,871	59,513	75,317	75,486	89,876	79,809	118,484	94,915	98,74	107,142	68,062	\$ 972,244.00
2013	132,25	81,687	77,131	118,946	91,99	129,682	100,567	109,213	112,645	128,093	71,668	53,81	\$ 1,207,683.00
2014	86,677	81,786	55,797	71,831	100,603	94,216	85,196	118,512	126	82,623	101.00	92.36	\$1,096,232.00
2015	90,355	88,041	59,921	75,643	93,478	56,856	85	63,09	83,834	75,201	75,15	61,888	\$ 908,456.00
2016	20,3	65,819	53,915	65,471	61,374	73,075	74,694	78,828	93,057	153,142	69,536	95.00	\$ 904,211.00
2017	41,126	54,472	51,277	66,512	73,501	69,167	77,154	75,253	84,663	79,842	95,073	97.00	\$ 865,040.18
2018	44,037	80,437	80,217	98,359	88,017	114,243	71,46	99,432	111,357	92,506	91,471	88,357	\$ 1,059,893.00
2019	42,8	76,724	84,798	91,071	110,904	88,762	80,813	90,563	88,076	105,895	98,467	100	\$ 1,058,878.00
2020	16,063	22,200	21,012	27,631	38,444	14,15	11,374	21,273	10,297	154,081	45,505,00	49,755,0	\$ 431,789.29
2021	49,004	55,022	94,144	136,008	132,992	70,133	83,821	75,559	80,717	118,054	110,103	101,546	\$1,107,103.00
2022	101,546	90,202	88,365	108,261	130,551	130,223	148,319	114,986	147,385	169,306	142,201	179,717	\$ 1,551,062.00
2023	175,848	148,610	217,655	154,545	127,537	202,056	160,484	258,817	197,601	179,691	198,676	253,980	\$2,275,500.00

CONSUMO DE COMBUSTIBLE.

a) Parque vehicular

Número de traslados realizados	Área sustantiva	Área administrativa	Total
2010	1190	767	1957
2011	1398	651	2049
2012	1640	411	2051
2013	1951	357	2308
2014	2230	405	2635
2015	1455	751	2206
2016	765	1528	2293
2017	1037	556	1593
2018	1054	544	1598
2019	775	459	1234
2020	211	88	299
2021	384	111	495
2022	629	279	905
2023	791	344	1135

El uso y traslado de servidores públicos en vehículos terrestres, necesarios para cumplir en forma adecuada las actividades operativas y administrativas oficiales, las cuales son requeridas para el cumplimiento de objetivos.

Flotilla Parque Vehicular	KM	LITROS	GASOLINA
TOTAL	3'634,102	487,499.00	\$11'938,850.51

b) Parque marítimo

Durante el ejercicio 2023 el "Buque Oceanográfico Alpha Hélix" realizó solo 6 cruceros de investigación, por lo que el consumo de combustible y distancia recorrida se muestran en el cuadro detallado a continuación:

Año	Número de cruceros oceanográficos realizados	Millas náuticas recorridas
2010	14	16,886
2011	26	20,547
2012	16	14,808
2013	6	6,388
2014	2	125.5
2015	11	11,307.1
2016	11	13,612
2017	10	5,772
2018	5	14,538
2019	2	3,893.8
2020	0	0
2021	3	516.9
2022	2	1,124
2023	6	4,124.10

Litros de diésel marino especial consumidos en ejercicio 2023: 63,720 litros.

6. CONCILIACIÓN GLOBAL ENTRE CIFRAS FINANCIERAS Y PRESUPUESTALES.

La conciliación entre las cifras de los estados presupuestales que se acompañan y las cifras de los estados financieros dictaminados, fue elaborada por la Administración de la Entidad de conformidad con la "Guía de Procedimientos de Auditoría Aplicables en una Revisión del Ejercicio Presupuestal de Entes Públicos", aprobada por la Comisión de Normas y Procedimientos de Auditoría y con la opinión favorable de la Unidad de Contabilidad Gubernamental e Informes sobre la Gestión Pública de la Secretaría de Hacienda y Crédito Público (SHCP).

La conciliación contable - presupuestal de ingresos y de egresos, cumple con la aplicación de los lineamientos contenidos en la guía mencionada, determinando adecuadamente los diversos efectos virtuales y financieros que tienen relación con el estado de ingresos y egresos presupuestales y los estados financieros dictaminados.

7. SISTEMA INTEGRAL DE INFORMACIÓN.

En lo referente al Sistema Integral de Información presentada ante la SHCP por el período comprendido de enero a diciembre de 2023, no se presentaron retrasos en la entrega de información.

8. TESORERÍA DE LA FEDERACIÓN.

Se realizaron reasignaciones a la TESOFE por un importe de \$7,876,970.00 MN, derivado de las medidas de cierre presupuestarias en servicios personales (Seguridad Social) del ejercicio 2023.

Ensenada, Baja California a 14 de marzo de 2024



L.C. Saúl Moisés López Medina
Dirección Administrativa



C.P. Nancy Denisse López Laguna
Unidad de Programación,
Presupuestación y Estadística